

2023

Milchstatistik
der Schweiz

Statistique
laitière
de la Suisse



Erschienen: September 2024
Publié en : septembre 2024

Wertschöpfungskette der Schweizer Milchwirtschaft

Kapitel

1, 2, 3, 5

31 % silagefrei produzierte Milch 1.0 Millionen Tonnen	69 % Milch mit Silagefütterung 2.3 Millionen Tonnen
---	--

3.3 Millionen Tonnen vermarktete inländische Kuhmilch plus 0.03 Millionen Tonnen aus der Genfer Freizone und aus Liechtenstein

3, 10

Erstmilchkauf: Handelsorganisationen (z.B. mooh, ZMP, Aaremilch AG, Arnold Produkte AG) sowie Produzentenorganisationen als Direktlieferanten von Milchverarbeitern (z.B. Emmi, Cremo, Elsa, Hochdorf, Züger, Nestlé) sowie gewerbliche Verarbeiter mit Direktmilchkauf von Produzenten

4, 10

Ca. 1/3 gewerbliche Käsereien		Ca. 2/3 industrielle Verarbeitungsbetriebe						
Ap käsereien	Vorwiegend Dorfkäsereien	Emmi	Cremo	Hochdorf	Elsa	Züger	Nestlé	Andere

5

45 % Käse inklusive Quark	55 % andere Milchprodukte			12 % Jogurt und andere Produkte	
Käse aus silagefreier Milch	Käse aus Milch mit Silagefütterung	15 % Butter	10 % Konsummilch	10 % Dauermilchwaren	8 % Rahm

10

Affineure:
Emmi, Cremo, Mifroma, Hardegger, Gourmino, L&D u.a.

6, 7

Käse inklusive Quark	Andere Milchprodukte	
	Export	Export
Frischkäse und Quark, Weich-, Halbhart-, Hart- und Schmelzkäse	Import	Import
70 % zu Hause	Ausser Haus 30 %	Ausser Haus 30 %
Coop, Migros, Manor, Globus, Aldi, Lidl, Volg und andere	Kantinen, Restaurants, Hotels etc.	Kantinen, Restaurants, Hotels etc.
Direktverkauf	70 % zu Hause	Direktverkauf
	Coop, Migros, Manor, Globus, Aldi, Lidl, Volg und andere	

* Nicht berücksichtigt ist der Einkaufstourismus. Auch auf diesem Weg werden Waren ein- und ausgeführt, wobei die betreffenden Mengen statistisch nicht erfasst werden.

Chaîne de valeur de l'économie laitière suisse

Chapitre

Production de lait de vache	31 % de lait de non-ensilage 1.0 millions de tonnes	69 % de lait d'ensilage 2.3 millions de tonnes	
Commercialisation du lait	3.3 millions de tonnes de lait de vache commercialisé indigène et 0.03 millions de tonnes provenant de la zone franche de Genève et de la Principauté de Liechtenstein		
Transformation en équivalent-lait	Achat de premier échelon : organisations commerciales (p. ex. mooh, ZMP, Aaremlich AG, Arnold Produkte AG) et organisations de producteurs agissant comme fournisseurs directs des transformateurs de lait (p. ex. Emmi, Cremo, Elsa, Hochdorf, Züger, Nestlé) ainsi que transformateurs artisanaux achetant le lait directement auprès des producteurs		
Produits en équivalent-lait	45 % de fromage y compris le séré	55 % d'autres produits laitiers	
Affinage, Conditionnement	Fromage de lait de non-ensilage	Fromage de lait d'ensilage	12 % yogourt et autres produits
Distribution *	Fromage y compris le séré	Autres produits laitiers	Exportations
	Fromage frais et séré, fromage à pâte molle, à pâte mi-dure, à pâte dure et fromage fondue	Produits de lait comme beurre, lait de consommation, crème, yogourt, spécialités de lait etc.	Importations
	À domicile 70% Coop, Migros, Manor, Globus, Aldi, Lidl, Volg et autres	À domicile 70% Coop, Migros, Manor, Globus Aldi, Lidl, Volg et autres	Hors domicile 30 % Cantines, restaurants, hôtels etc.
	Ventes directes	Ventes directes	Cantines, restaurants, hôtels etc.

* Sans le tourisme d'achat par lequel des marchandises peuvent être importées et exportées sans que les quantités respectives soient prises en compte statistiquement.

Zeichenerklärung, Abkürzungen

Ein Strich (-) anstelle einer Zahl bedeutet, dass nichts vorkommt (absolut Null).

Eine Null (0 oder 0.0 usw.) bedeutet eine Grösse, die kleiner ist als die Hälfte der verwendeten Einheit (jedoch grösser als absolut Null).

Drei Punkte (...) anstelle einer Zahl bedeuten, dass diese nicht erhältlich oder ohne Bedeutung ist oder aus anderen Gründen weggelassen wurde. Falls eine Veränderung in Prozent $\leq -100\%$ oder $\geq 100\%$ ist, wird sie ebenfalls durch drei Punkte (...) ersetzt.

Ein Asterisk bzw. ein Sternchen (*) bedeutet, dass die betreffenden Zahlen provisorisch sind und später durch definitive, in der Regel genauere Werte ersetzt werden.

Ein doppelter Asterisk bzw. zwei Sternchen ()** bedeuten, dass es sich bei den betreffenden Zahlen um Schätzwerte handelt.

Die Tilde (~) trennt deutschsprachige und entsprechende französischsprachige Textteile.

Rundung: Es wird ohne Rücksicht auf die Endsumme auf- bzw. abgerundet. Dies kann zur Folge haben, dass die Summe der Teilwerte geringfügig von der Endsumme abweicht.

Zoneneinteilung gemäss der landwirtschaftlichen Zonen-Verordnung (SR 912.1):

T/P	Talzone	}	Talregion
H/C	Hügelzone		
B/M 1	Bergzone I	}	Hügelregion
B/M 2	Bergzone II		
B/M 3	Bergzone III	}	Bergregion
B/M 4	Bergzone IV		

Im Kapitel 2 wird der Begriff «Talgebiet» für die Tal- und Hügelzone und der Begriff «Berggebiet» für die Bergzonen I bis IV verwendet.

Liste verwendeter Abkürzungen:

AOP	Appellation d'Origine Protégée (ersetzt die ehemalige Bezeichnung AOC)
BFS	Bundesamt für Statistik
BG	Betriebsgemeinschaft
BLW	Bundesamt für Landwirtschaft
CHF	Schweizer Franken
DB	Deckungsbeitrag
EBITDA	Betriebliches Ergebnis vor Zinsen, Steuern und Abschreibungen
EBIT	Betriebliches Ergebnis vor Zinsen und Steuern
EBT	Betriebliches Ergebnis vor Steuern
FiBu	Finanzbuchhaltung
GVE	Grossvieheinheit
ha	Hektaren (100 Aren bzw. 10 000 m ²)
JAE	Jahresarbeitsinheit
kg	Kilogramm
kJ	Kilojoule (4.1868 kJ = 1 kcal)
LN	Landwirtschaftliche Nutzfläche
MAV	Milchäquivalent (gemäss Fett- und Eiweissgehalt)
MwSt	Mehrwertsteuer
N	Anzahl
NAT	Normalarbeitstage
ÖLN	Ökologischer Leistungsnachweis
PO	Produzenten-Organisation(en)
PMO	Produzenten-Milchverwerter-Organisation(en)
RiGVE	Rinder-Grossvieheinheit
SBV	Schweizer Bauernverband
SCM	Schweizerland Cheese Marketing
SMP	Schweizer Milchproduzenten
St.	Stück
t	Tonne (1000 kg)
TSM	TSM Treuhand GmbH
VMA	Vollmilchäquivalent (2800 kJ verwertbare Energie)
µg	Mikrogramm (1000 µg = 1 Milligramm)

Explication des signes, liste des abréviations

Un tiret (-) au lieu d'un chiffre, signifie que rien ne se passe (zéro absolu).

Un zéro (0 ou 0.0 etc.) correspond à une grandeur inférieure à la moitié de l'unité utilisée (bien que supérieure au zéro absolu).

Trois points (...) au lieu d'un chiffre, signifient que les données ne sont pas disponibles ou sont sans importance, voir qu'elles peuvent être laissées de côté pour d'autres raisons. Si une variation en pour cent est $\leq -100\%$ ou $\geq 100\%$, elle est également remplacée par trois points (...).

Un astérisque resp. une petite étoile (*) signifie que les indications respectives sont provisoires et seront remplacées plus tard par des indications définitives, en général plus précises.

Un astérisque double resp. deux petites étoiles ()** signifient que les chiffres indiqués sont des estimations.

Le tilde (~) sépare des textes en langue allemande des textes correspondants en langue française.

Chiffres arrondis: Les chiffres sont arrondis à la valeur supérieure ou inférieure, ce qui peut avoir comme conséquence que la somme des chiffres arrondis diffère légèrement du total.

Répartition des zones conformément à l'Ordonnance sur les zones agricoles (RS 912.1):

T/P	zone de plaine	}	région de plaine
H/C	zone des collines		
B/M 1	zone de montagne I	}	région des collines
B/M 2	zone de montagne II		
B/M 3	zone de montagne III	}	région de montagne
B/M 4	zone de montagne IV		

Dans le chapitre 2, le terme « région de plaine » réunit la zone de plaine et la zone des collines, le terme « zone de montagne » réunit les zones de montagne I à IV.

Liste des abréviations:

AOP	Appellation d'Origine Protégée (remplace l'ancienne désignation AOC)
CE	Communauté d'exploitations
CHF	Franc suisse
CoFi	Comptabilité financière
EBIT	Résultat d'exploitation avant intérêts et impôts
EBITDA	Résultat d'exploitation avant intérêts, impôts et amortissements
EBT	Résultat d'exploitation avant impôts
ELE	Équivalent-lait entier (2800 kJ d'énergie métabolisable)
EVL	Équivalent-lait (selon la teneur en graisse et en protéine)
ha	Hectare (100 a resp. 10 000 m ²)
JTN	Jours de travail normalisés
kg	Kilogramme
kJ	Kilojoule (4.1868 kJ = 1 kcal)
N	Nombre
OFAG	Office fédéral de l'agriculture
OFS	Office fédéral de la statistique
OP	Organisation(s) de producteurs
OPU	Organisation(s) producteurs-utilisateur(s)
pce	Pièce
PER	Prestations écologiques requises
PSL	Fédération des Producteurs Suisse de Lait
RB	Résultat brut
SAU	Surface agricole utile
SCM	Schweizerland Cheese Marketing
t	Tonne (1000 kg)
TSM	TSM Fiduciaire Sàrl
TVA	Taxe sur la valeur ajoutée
UGB	Unité de gros bétail
UGBB	Unité de gros bétail bovin
USP	Union Suisse des Paysans
UTA	Unité de travail annuel
µg	Microgramme (1000 µg = 1 milligramme)

Vorwort

Die Milchstatistik der Schweiz liefert grundlegende Informationen zur Schweizer Milchwirtschaft. Sie gibt Auskunft über die Milchproduktionsbetriebe, deren Milchtiere und ihre Produktion, die verschiedenen Verarbeitungsarten der Milch und über den Konsum der Milcherzeugnisse, welche in ständig wachsender Vielfalt angeboten werden. Angaben zur Organisation der Milchbranche und zu Produzenten- und Konsumentenpreisen dürfen dabei natürlich nicht fehlen. Einige Tabellen erlauben den Vergleich milchwirtschaftlicher Kennzahlen aus der Schweiz mit solchen aus dem Ausland. Die Milchstatistik der Schweiz stützt sich auf die Erhebungen der Herausgeber sowie die Angaben von Amtsstellen und privatwirtschaftlichen Organisationen. Bei der Gestaltung der Tabellen und Grafiken legen wir Wert auf einfache und klare Aussagen, welche die oft komplexen Verhältnisse trotzdem möglichst realitätsnah abbilden. Das Schema auf den Seiten 2 und 3 beruht auf einer Idee der Agridea, welche selbst ein noch detaillierteres Schema der Milchwirtschaft publiziert (www.agridea.ch | Wertschöpfungskette Schweizer Milch).

Die Milchstatistik der Schweiz wird kostenlos als PDF-Datei unter www.agristat.ch | Milchstatistik zur Verfügung gestellt. Die Grafiken können an derselben Stelle als PNG-Dateien heruntergeladen werden. [Im Archiv](#) befinden sich alle früheren Ausgaben zurück bis zur ersten Ausgabe im Jahr 1918. Bei Fragen zur Milchstatistik können Sie sich an die Adresse info@agristat.ch wenden.

Den zahlreichen Personen, Organisationen und Amtsstellen, insbesondere den Bundesämtern für Landwirtschaft und für Statistik, dem Bundesamt für Zoll und Grenzsicherheit sowie der Forschungsanstalt Agroscope, welche uns auch diesmal Daten aus ihrem jeweiligen Zuständigkeitsbereich zur Verfügung stellten, danken wir bestens. Wir hoffen, allen Benutzern mit der vorliegenden Ausgabe gute Dienste leisten zu können.

Die Herausgeber:

- Switzerland Cheese Marketing AG (SCM)
- Schweizer Milchproduzenten (SMP)
- TSM Treuhand GmbH
- Branchenorganisation Milch (BO Milch)
- Schweizer Bauernverband, Agristat

September 2024

Avant-propos

La Statistique laitière de la Suisse fournit des données essentielles sur l'économie laitière suisse. Elle contient des informations sur les exploitations laitières, le bétail laitier et sa production, les différents modes de transformation du lait et la consommation de produits laitiers, dont la diversité croît continuellement. Bien entendu, elle renseigne aussi sur l'organisation de la branche laitière, sur les prix à la production et sur les prix à la consommation. Certains tableaux permettent une comparaison des chiffres-clés entre la Suisse et l'étranger. La Statistique laitière de la Suisse se base sur les relevés de ses éditeurs, ainsi que sur les données fournies par des services publics et des organisations de droit privé. Pour rendre une image fidèle de cette branche souvent complexe, nous veillons à une conception et à une présentation simple et claire des tableaux et des graphiques. Le schéma des pages 2 et 3 repose sur une idée d'Agridea, qui publie un schéma encore plus détaillé sur l'économie laitière (www.agridea.ch | La filière laitière en Suisse).

La Statistique laitière de la Suisse est disponible gratuitement au format pdf sur www.agristat.ch | Statistique laitière de la Suisse. Au même endroit, les graphiques peuvent être téléchargés en forme de fichiers png. Toutes les versions antérieures jusqu'à la première édition publiée en 1918 sont disponibles dans [l'archive](#). Vous pouvez adresser toutes vos questions sur la statistique laitière à l'adresse info@agristat.ch.

Nous remercions les nombreux services, organisations et personnes, en particulier l'Office fédéral de l'agriculture et l'Office fédéral de la statistique, l'Office fédéral de la douane et de la sécurité des frontières et la station de recherche Agroscope, de nous avoir de nouveau mis à disposition leurs données respectives. Nous espérons que la présente édition rendra de précieux services à tous ses utilisateurs.

Éditeurs :

- Switzerland Cheese Marketing AG (SCM)
- Producteurs Suisses de Lait (PSL)
- TSM Fiduciaire Sàrl
- Interprofession du lait (IP Lait)
- Union Suisse des Paysans, Agristat

Septembre 2024

Inhaltsverzeichnis ~ Table des matières

Tabelle ~ Tableau

Titel ~ Titre

Seite ~ Page

Inhalt

1.	Die volkswirtschaftliche Bedeutung der Milch L'importance du lait pour l'économie nationale	9
1.1	Landwirtschaftliche Nutz- und Grünfläche Surface agricole utile et herbagère	10
1.2	Einblick in die volkswirtschaftliche Gesamtrechnung Aperçu de la comptabilité nationale	12
1.3	Produktionswert der Landwirtschaft und der Milchproduktion Valeur de la production agricole et laitière	13
1.4	Zulagen im Milchsektor Suppléments dans le secteur laitier	14
2.	Strukturen in der Milchproduktion Structures de la production laitière	15
2.1	Milchproduktionsbetriebe nach Kanton Exploitations de production laitière par canton	16
2.2	Milchproduktionsbetriebe nach Menge der Milchablieferung Exploitations de production laitière par quantité de livraison de lait	17
2.3	Milchproduktionsbetriebe nach Betriebsform Exploitations de production laitière par forme d'organisation	19
2.4	Milchproduktionsbetriebe nach Betriebsgrösse Exploitations de production laitière par grandeur de l'exploitation	19
2.5	Milchproduktionsbetriebe: Entwicklung wichtiger Kennzahlen Exploitations de production laitière: Évolution des principaux chiffres-clés	20
2.6	Rindvieh-, Ziegen- und Schafbestand Cheptel bovin, caprin et ovin	21
2.7	Halter und Bestand von Milchkühen Détenteurs et effectif des vaches laitières	22
2.8	Milchkühe der Bio-Betriebe Vaches laitières des exploitations bio	24
2.9	Bestand von Milchziegen und -schafen Effectif des chèvres et des brebis laitières	26
2.10	Weibliche Herdebuchtiere Animaux femelles enregistrés au herd-book	27
2.11	Privatrechtlich organisierte Ausfuhrbeiträge der Branchenorganisation Milch Contributions à l'exportation organisées de droit privé par l'Interprofession du Lait	27
3.	Milchproduktion Production laitière	28
3.1	↳ Zusammensetzung von Milch Schweizer Herkunft Composition de lait d'origine suisse	30
3.2	Fett- und Eiweissgehalt der Verkehrsmilch Teneur en matière grasse et en protéines du lait commercialisé	31
3.3	Überblick über die Milchproduktion Aperçu de la production laitière	32
	↳ Schema: Kuhmilchproduktion und -verarbeitung Schéma: Production laitière et transformation du lait de vache	33
3.4	Milchertrag Rendement laitier	34
3.5	Milchleistung der Herdebuch-Kühe Performance laitière des vaches du herd-book	35
3.6	Resultate der Milchleistungsprüfungen der Ziegen Résultats des épreuves de la performance laitière des chèvres	36
3.7	Verkehrsmilch von Kühen nach Monat Lait de vache commercialisé, par mois	36
3.8	Verkehrsmilch von Kühen nach Produktionsart Lait de vache commercialisé par type de production	37
3.9	Eingekaufte Milchmenge nach Anzahl Produzenten und Handelsorganisation im Erstmilchkauf Quantité de lait achetée par nombre de producteurs et d'organisations commerciales lors de l'achat de premier échelon	38
3.10	Daten zur Segmentierung Données de la segmentation	39
3.11	Qualitätskontrolle der Milch Contrôle de la qualité du lait	40
4.	Struktur der Milchverarbeitungsbetriebe Structure des entreprises de transformation laitière	41
4.1	Arbeitsstätten der Milchverarbeitung Établissements de transformation laitière	42
4.2	Arbeitsstätten der Milchverarbeitung nach Grössenklasse Établissements de transformation laitière par classe de grandeur	43
4.3	Beschäftigte in Arbeitsstätten der Milchverarbeitung nach Grössenklasse Employés dans des établissements de transformation laitière par classe de grandeur	43

<i>Tabelle ~ Tableau</i>	<i>Titel ~ Titre</i>	<i>Seite ~ Page</i>
4.4	Beschäftigte in Arbeitsstätten der Milchverarbeitung nach Kanton Employé(e)s dans les établissements de transformation laitière par canton	44
5.	Milchverarbeitung Transformation du lait	45
5.1	Kuhmilchverarbeitung Transformation du lait de vache	46
	↳ Schema der Milchverarbeitung Schéma de la transformation du lait	47 48
5.2	Kuhmilchverarbeitung, Bio Transformation du lait de vache, bio	49
5.3	Produktion von Konsummilch nach Fettgehalt Production de lait de consommation selon sa teneur en matière grasse	50
5.4	Produktion von Konsumrahm Production de crème de consommation	50
5.5	Produktion von Butter Production de beurre	51
5.6	Produktion von Joghurt und Milchspezialitäten Production de yogourt et de spécialités laitières	51
5.7	Produktion von Dauermilchwaren Production de conserves de lait	51
5.8	Produktion von Käse Production de fromage	52
5.9	Bezug von Rohware für die Herstellung von Schmelzkäse und Fertigfondue Matière première achetée pour la production de fromage fondu et de fondue prête à l'emploi	54
5.10	Produktion von Schmelzkäse und Fertigfondue Production de fromage fondu et de fondue prête à l'emploi	54
5.11	Handelslager Stocks du commerce	55
6.	Aussenhandel Commerce extérieur	56
6.1	Wertbilanz des Aussenhandels von Milch und Milchprodukten Balance commerciale du lait et des produits laitiers	57
6.2	Bilanz des Aussenhandels von Milchprodukten nach Zollkapitel Balance commerciale des produits laitiers par chapitre douanier	59
6.3	Ausfuhr von Milch und Milchprodukten, Menge Exportations de lait et de produits laitiers, quantité	60
6.4	Ausfuhr von Milch und Milchprodukten, Wert Exportations de lait et de produits laitiers, valeur	61
6.5	Ausfuhr von Käse nach Sorte, Menge Exportations de fromage par variété, quantité	63
6.6	Ausfuhr von Käse nach Kontinent und Bestimmungsland, Menge Exportations de fromage par continent et pays de destination, quantité	64
6.7	Ausfuhr von Käse nach Kontinent und Bestimmungsland, Wert und Preis Exportations de fromage par continent et pays de destination, valeur et prix	65
6.8	Einfuhr von Milch und Milchprodukten, Menge Importations de lait et de produits laitiers, quantité	66
6.9	Einfuhr von Milch und Milchprodukten, Wert Importations de lait et de produits laitiers, valeur	67
6.10	Einfuhr von Käse nach Sorte, Menge Importations de fromage par variété, quantité	69
6.11	Einfuhr von Käse nach Kontinent und Herkunftsland, Menge Importations de fromage par continent et pays de provenance, quantité	70
6.12	Einfuhr von Käse nach Kontinent und Herkunftsland, Wert und Preis Importations de fromage par continent et pays de provenance, valeur et prix	71
6.13	Preisentwicklung der Käsepositionen im Aussenhandel Évolution des prix des positions de fromage dans le commerce extérieur	72
7.	Verbrauch Consommation	74
7.1	Pro-Kopf-Verbrauch von Konsummilch Consommation de lait par habitant	76
7.2	Verbrauch von Butter Consommation de beurre	76
7.3	Verbrauch von Käse Consommation de fromage	78
7.3	Verbrauch von Käse Consommation de fromage	79
7.4	Verbrauch von Milch und Milchprodukten gemäss Nahrungsmittelbilanz Consommation de lait et de produits laitiers selon le bilan alimentaire	81
7.5	Beitrag der Milch zur Nährstoffversorgung Apport du lait relatif à l'approvisionnement en substances nutritives	82

<i>Tabelle ~ Tableau</i>	<i>Titel ~ Titre</i>	<i>Seite ~ Page</i>
7.6	Beitrag der Milch zur Mineralstoffversorgung Apport du lait relatif à l’approvisionnement en substances minérales	83
7.7	Verbrauch ausgewählter Milchprodukte in Privathaushalten Consommation de produits laitiers sélectionnés dans les ménages privés	84
7.7	Verbrauch ausgewählter Milchprodukte in Privathaushalten Consommation de produits laitiers sélectionnés dans les ménages privés	85
8.	Preise	
	Prix	86
8.1	Produzentenmilchpreis, Mehrjahresvergleich Prix du lait à la production, comparaison pluriannuelle	87
8.2	Produzentenmilchpreis, nach Monat Prix du lait à la production, par mois	88
8.3	Standard-Produzentenpreis für Molkereimilch (SPP) nach Segment und Produktionsart Prix standardisé producteur de lait de centrale (PSP) par segment et type de production	89
8.4	Produzentenpreise für Käseemilch nach Käsesorte Prix à la production du lait de fromagerie, par variété de fromage	90
8.5	Produzentenpreisindex Indice des prix à la production	90
8.6	Konsumentenpreise für Milch und Milcherzeugnisse Prix du lait et des produits laitiers à la consommation	92
8.7	Landesindex der Konsumentenpreise Indice des prix à la consommation	93
9.	Betriebswirtschaftliche Daten der Milchproduktion	
	Données comptables des entreprises de production laitière	94
9.1	Schlussbilanz Bilan de clôture	95
9.2	Kennzahlen Chiffres-clés	96
9.3	Erfolgsrechnung der Finanzbuchhaltung Compte de résultat de la comptabilité financière	98
9.4	Zusammenfassende Erfolgsrechnung, Familie und Haushalt Compte de résultat récapitulatif, famille et ménage	100
10.	Milchwirtschaftliche Organisationen	
	Organisations d’économie laitière	102
10.1	Wichtige Unternehmen der Molkereimilchverarbeitung Entreprises importantes de la transformation du lait de centrale	102
10.2	Organisationen der Käsebranche Organisations de la branche fromagère	103
11.	Internationales	
	Le lait dans le monde	104
11.1	Kuhbestand nach Kontinent, in der EU und in ausgewählten Ländern Cheptel de vaches laitières par continent, dans l’UE et dans certains pays	105
11.2	Milchleistung je Kuh nach Kontinent, in der EU und in ausgewählten Ländern Performances laitières par continent, dans l’UE et dans certains pays	106
11.3	Kuhmilchproduktion nach Kontinent, in der EU und in ausgewählten Ländern Production de lait de vache par continent, dans l’UE et dans certains pays	107
11.4	Milchproduktion weltweit, nach Tierart Production laitière mondiale, par espèce	108
11.5	Milchverarbeitung Transformation du lait	109
11.6	Internationaler Handel mit Milchprodukten, Ausfuhr Commerce international de produits laitiers, exportations	110
11.7	Internationaler Handel mit Milchprodukten, Einfuhr Commerce international de produits laitiers, importations	111
11.8	Pro-Kopf-Verbrauch von Milch und Milchprodukten Consommation de lait et de produits laitiers par habitant	112
11.9	Produzentenpreise für Rohmilch in EU-Ländern Prix à la production du lait cru dans l’UE	113
11.10	Internationale Produzentenpreise Prix à la production : comparaison sur le plan international	114
11.11	Devisenkurse Cours de monnaies	114
Impressum		115

1. Die volkswirtschaftliche Bedeutung der Milch

L'importance du lait pour l'économie nationale

Die schweizerische Land- und Milchwirtschaft leistet durch eine nachhaltige und marktgerechte Produktion einen wesentlichen Beitrag zur sicheren Versorgung der Bevölkerung mit Nahrungsmitteln. Damit trägt sie zur Erhaltung der natürlichen Lebensgrundlagen, zur Pflege der vielfältigen Kulturlandschaft und zur dezentralen Besiedlung bei.

Die klimatischen und topografischen Bedingungen der Schweiz begünstigen die Gras- und Raufutterproduktion. In der Talzone sind 47,8% der landwirtschaftlichen Nutzfläche Wiesen und Weiden, in der Bergzone IV sind es 98,7%. Dazu kommen die Sömmerungsweiden in den Alpen und im Jura, welche nicht in der landwirtschaftlichen Nutzfläche enthalten sind. Der grösste Teil dieser Flächen kann nur mit Hilfe der Tierhaltung für die Produktion von Nahrungsmitteln, d.h. von Milch und Fleisch, genutzt werden. Ab 2010 hat die Fläche der extensiven und der wenig intensiven Wiesen aufgrund der dafür ausgerichteten Direktzahlungen zugenommen. Ihr Anteil an der Grünfläche betrug 2023 14,1%.

Im Jahr 2023 erzeugte die schweizerische Landwirtschaft marktfähige Güter und Dienstleistungen im Wert von 11,9 Milliarden Franken. 23,6% davon entfielen auf die Milchproduktion, 13,1% auf die Produktion von Rindfleisch. Der Produktionswert der nachgelagerten Nahrungs- und Genussmittelherstellung liegt bei 55 Milliarden Franken und ist damit mehr als viermal so hoch wie jener der Landwirtschaft. Im landwirtschaftlichen Produktionswert eingeschlossen sind auch innerbetriebliche Leistungen, insbesondere die Produktion von Futtermitteln wie Gras, Heu und Silage. Berücksichtigt man nur den Wert der Produkte, welche den Landwirtschaftsbetrieb verlassen, dann liegt der Anteil der Milch und des Rindfleisches am Produktionswert noch höher. Andererseits sind darin die gemeinwirtschaftlichen Leistungen der Milchproduzenten wie beispielsweise die Förderung der Biodiversität oder die Offenhaltung der Produktionsflächen durch die flächendeckende Bewirtschaftung nicht eingeschlossen. Diese werden teilweise mit Direktzahlungen des Bundes abgegolten.

Basées sur une production durable visant à satisfaire les besoins du marché, l'agriculture et l'économie laitière suisses contribuent dans une large mesure à approvisionner la population en denrées alimentaires. Elles contribuent aussi à la préservation des ressources naturelles, à l'entretien du paysage rural ainsi qu'à l'occupation décentralisée du territoire.

Les conditions climatiques et topographiques de la Suisse sont propices aux herbages et aux cultures fourragères. Les prairies et les pâturages composent 47,8% de la surface agricole utile en zone de plaine et 98,7% en zone de montagne IV. S'ajoutent à cela les pâturages d'estivage dans les Alpes et dans le Jura qui ne sont pas inclus dans la surface agricole utile. La garde d'animaux est la seule manière d'utiliser la majeure partie de ces surfaces pour la production de denrées alimentaires telles que le lait et la viande. Depuis 2010, la surface des prairies extensives et peu intensives a augmenté suite aux paiements directs versés à cette fin. Leur part à la surface herbagère atteint 14,1% en 2023.

En 2023, l'agriculture suisse a produit des biens et des services commercialisables pour un montant total de 11,9 milliards de francs. La production laitière représente 23,6% de ce montant et la production de viande bovine 13,1%. La valeur générée en aval par la production de denrées alimentaires représente 55 milliards de francs, soit plus de quatre fois celle de l'agriculture. Les prestations internes aux exploitations, notamment la production de fourrages (herbe, foin et ensilage) sont incluses dans la valeur de la production agricole. Si l'on ne considère que la valeur des produits quittant l'exploitation agricole, la part de la production de lait et de viande bovine dans la valeur de production est encore plus importante. Par ailleurs, cette dernière ne tient pas compte des prestations d'intérêt général fournies par les producteurs de lait, telles que la promotion de la biodiversité ou le maintien d'un paysage ouvert grâce à l'exploitation des surfaces de production. Elles sont partiellement rémunérées par des paiements directs versés par la Confédération.

1.1 Landwirtschaftliche Nutz- und Grünfläche Surface agricole utile et herbagère

In Hektaren ~ En hectares

	Landwirtschaftliche Nutzfläche Surface agricole utile	Grünfläche Surface herbagère	Naturwiesen und Weiden (ohne Sömmerungsweiden) Prairies naturelles et pâturages (sans estivages)				Kunstwiesen Prairies artificielles
			Total	Extensiv und wenig intensiv genutzte Wiesen Prairies extensives et peu intensives	Übrige Dauerwiesen, Heuwiesen im Sömmerungsgebiet Autres prairies permanentes, prairies de fauche dans la région d'estivage	Weiden Pâturages	
Flächen nach Jahr ~ Surfaces par année							
2000	1 072 492	744 906	629 416	83 185	4 18 829	127 402	115 490
2001	1 071 130	745 881	627 338	87 220	4 12 247	127 870	118 544
2002	1 069 770	746 037	627 059	87 379	4 10 796	128 884	118 978
2003	1 067 055	749 064	626 446	86 036	4 10 537	129 873	122 618
2004	1 064 574	748 811	624 337	85 985	4 09 261	129 091	124 474
2005	1 065 118	744 233	625 132	85 289	4 10 276	129 566	119 101
2006	1 065 200	744 900	624 300	87 400	4 06 600	130 200	120 600
2007	1 060 278	745 629	619 420	85 935	4 03 121	130 365	126 208
2008	1 058 134	744 740	617 481	86 116	3 99 686	131 679	127 259
2009	1 055 684	744 366	614 553	86 526	3 96 708	131 319	129 813
2010	1 051 747	743 665	611 884	87 181	3 93 999	130 703	131 782
2011	1 051 866	745 953	612 398	90 333	3 90 192	131 873	133 555
2012	1 051 063	744 795	611 231	92 097	3 86 268	132 867	133 564
2013	1 049 923	740 760	609 687	95 150	3 81 317	133 219	131 073
2014	1 051 265	741 131	613 178	99 805	3 76 190	137 183	127 953
2015	1 049 725	738 504	612 960	101 760	3 71 554	139 646	125 544
2016	1 049 072	737 570	611 573	101 301	3 69 316	140 955	125 998
2017	1 046 109	733 271	609 042	101 816	3 65 145	142 081	124 229
2018	1 044 976	730 234	607 534	101 719	3 63 228	142 586	122 700
2019	1 043 729	732 441	605 703	102 020	3 60 693	142 990	126 738
2020	1 044 034	730 039	604 647	102 697	3 58 607	143 343	125 393
2021	1 042 053	725 854	606 886	102 702	3 59 701	144 483	118 968
2022	1 042 014	726 092	605 607	103 484	3 57 824	144 299	120 485
2023	1 042 030	726 962	605 437	102 750	357 718	144 969	121 525
Flächen 2023 nach Betriebsgrösse ~ Surfaces 2023 par classe de grandeur de l'exploitation							
< 3 ha	6 426	4 420	4 285	419	2 135	1 730	135
3 - < 10 ha	52 319	41 240	37 976	5 450	23 783	8 743	3 264
10 - < 20 ha	191 375	145 265	124 108	19 068	80 784	24 256	21 156
20 - < 30 ha	240 222	177 811	150 017	23 654	94 790	31 573	27 794
30 - < 50 ha	315 828	216 536	177 473	32 289	101 036	44 148	39 063
50 + ha	235 861	141 691	111 578	21 871	55 189	34 519	30 113
Flächen 2023 nach Zone ~ Surfaces 2023 par zone							
T/P	488 601	233 678	161 305	42 431	83 763	35 111	72 373
H/C	146 431	109 959	83 408	13 699	50 734	18 976	26 550
B/M 1	126 567	113 144	98 042	9 668	65 982	22 392	15 102
B/M 2	157 050	149 604	143 581	12 422	91 436	39 723	6 023
B/M 3	86 847	84 513	83 214	15 487	47 958	19 770	1 299
B/M 4	36 533	36 065	35 887	9 044	17 846	8 997	178

Bundesamt für Statistik (BFS),
landwirtschaftliche Strukturerhebung (STRU)

Office fédéral de la statistique (OFS),
relevé des structures agricoles (STRU)

Entwicklung der Flächen Évolution des surfaces

Siehe Tabelle 1.1 ~ voir tableau 1.1

a) Indexierte Entwicklung, 2003 = 100 ~ Évolution indexée, 2003 = 100

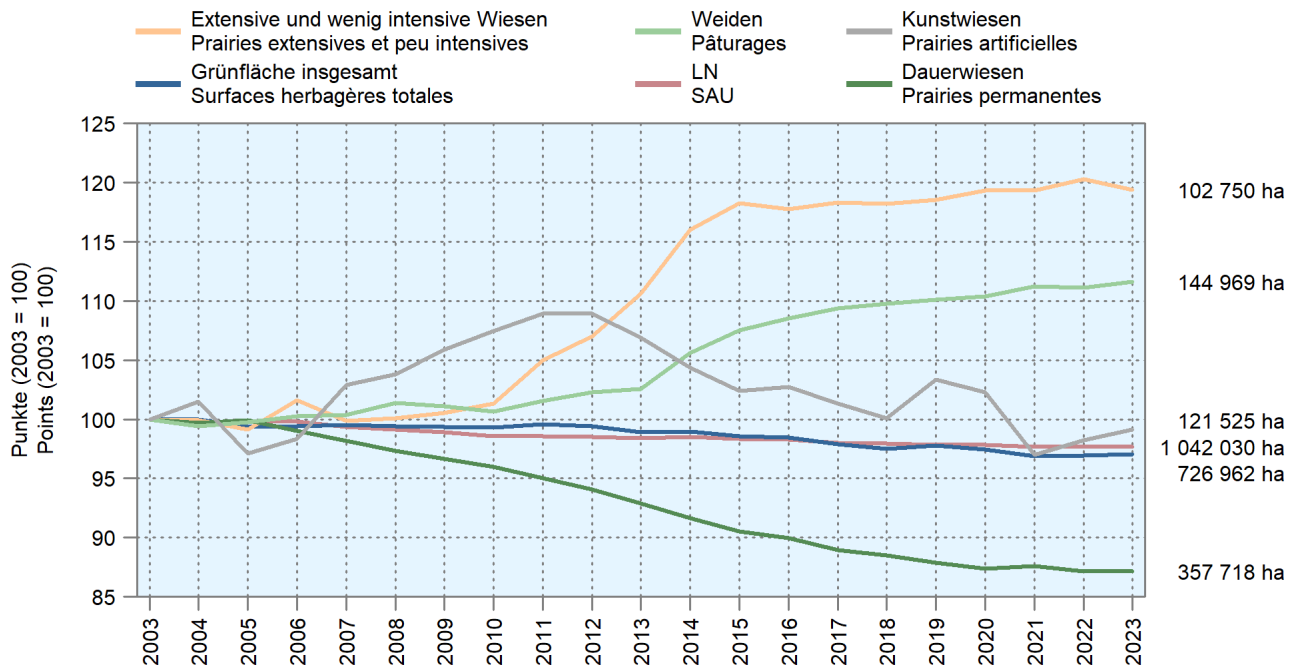

b) Fläche in absoluten Zahlen ~ Surface en chiffres absolus

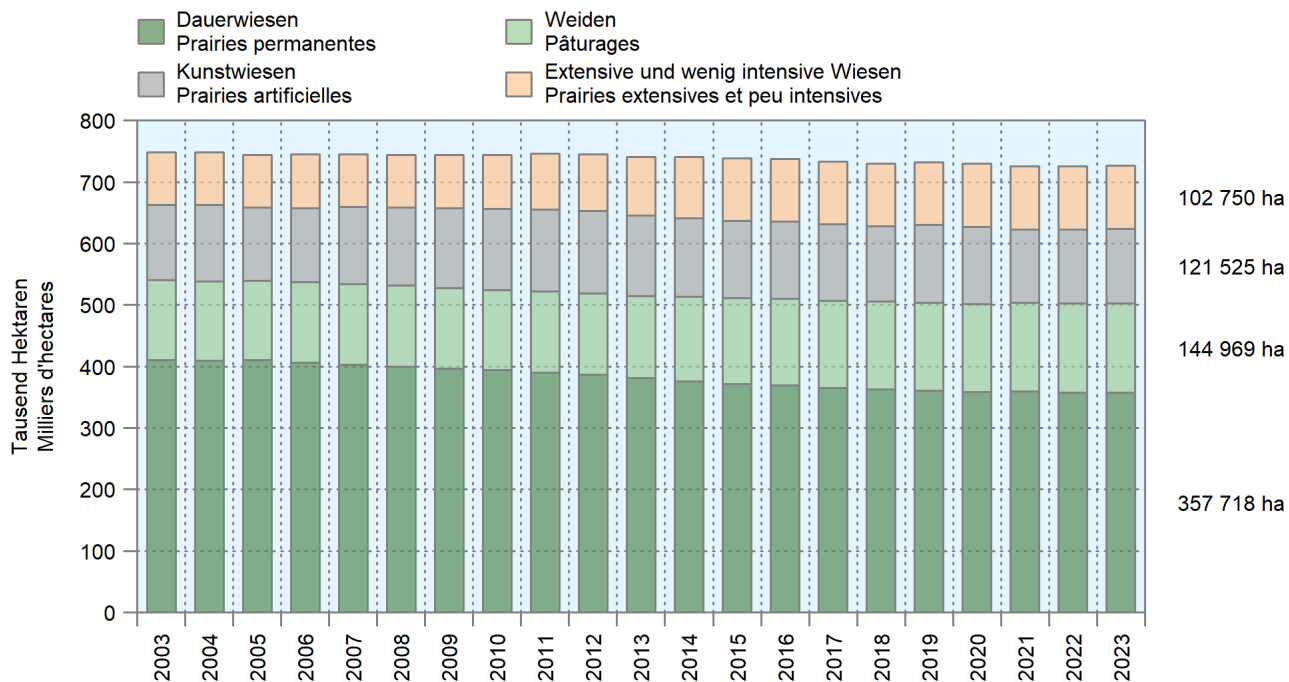

1.2 Einblick in die volkswirtschaftliche Gesamtrechnung Aperçu de la comptabilité nationale

In Millionen CHF, zu laufenden Preisen ~ En millions de CHF, à prix courants

	2020	2021	2022 *	Veränderung 2022/2021 Variation 2022/2021		
				absolut	%	
Bruttoproduktionswert	1 442 324	1 630 170	1 769 579	139 409	8.6	Valeur de la production brute
Landwirtschaft, Forstwirtschaft und Fischerei	12 384	12 109	12 777	668	5.5	Agriculture, sylviculture et pêche
Industrie, Baugewerbe	507 142	586 119	638 170	52 051	8.9	Industrie, bâtiment et génie civil
Herstellung von Nahrungsmitteln und Tabakerzeugnissen	52 475	55 181	Industries alimentaires et du tabac
Übrige Industrie, Baugewerbe	454 667	530 939	Autres industries, bâtiment et génie civil
Dienstleistungen (inkl. Handel)	922 797	1 031 942	1 118 632	86 690	8.4	Services (y compris le commerce)
Vorleistungen	764 626	907 735	1 009 387	101 651	11.2	Consommation intermédiaire
Landwirtschaft, Forstwirtschaft und Fischerei	7 470	7 456	7 975	518	7.0	Agriculture, sylviculture et pêche
Industrie, Baugewerbe	334 186	395 984	443 784	47 800	12.1	Industrie, bâtiment et génie civil
Herstellung von Nahrungsmitteln und Tabakerzeugnissen	39 230	41 538	Industries alimentaires et du tabac
Übrige Industrie, Baugewerbe	294 956	354 446	Autres industries, bâtiment et génie civil
Dienstleistungen (inkl. Handel)	422 970	504 295	557 628	53 333	10.6	Services (y compris le commerce)
Bruttowertschöpfung nach Branche	677 698	722 434	760 192	37 758	5.2	Valeur ajoutée brute par branche
Landwirtschaft, Forstwirtschaft und Fischerei	4 914	4 653	4 803	150	3.2	Agriculture, sylviculture et pêche
Industrie, Baugewerbe	172 956	190 135	194 386	4 250	2.2	Industrie, bâtiment et génie civil
Herstellung von Nahrungsmitteln und Tabakerzeugnissen	13 245	13 643	Industries alimentaires et du tabac
Übrige Industrie, Baugewerbe	159 711	176 492	Autres industries, bâtiment et génie civil
Dienstleistungen (inkl. Handel)	499 828	527 646	561 004	33 357	6.3	Services (y compris le commerce)
Gütersteuern	35 420	37 607	38 415	808	2.1	Impôts sur les produits
Gütersubventionen	-16 498	-16 711	-17 147	-436	2.6	Subventions sur les produits
Bruttowertschöpfung bereinigt (Bruttoinlandprodukt)	696 620	743 330	781 460	38 130	5.1	Valeur ajoutée brute épuré (produit intérieur brut)

Bundesamt für Statistik (BFS), Volkswirtschaftliche Gesamtrechnung

Office fédéral de la statistique (OFS), Comptes nationaux

1.3 Produktionswert der Landwirtschaft und der Milchproduktion Valeur de la production agricole et laitière

In Millionen CHF ~ En millions de CHF

Produktion	2021 *	2022 *	2023 **	Veränderung 2023/2022 Variation 2023/2022		Production
				absolut	%	
Produktion des landwirtschaftlichen Wirtschaftsbereichs ¹	11 199	11 649	11 885	236	2.0	Production de la branche agricole ¹
Produktion landwirtschaftlicher Güter	9 626	10 035	10 237	202	2.0	Production de biens agricoles
Rinder (Zucht- und Mastrinder)	1 587	1 602	1 554	-48	-3.0	Bovins (bovins d'élevage et d'engraissement)
Milch	2 638	2 775	2 804	29	1.0	Lait
Anteil der Rindfleischproduktion, %	14.2	13.8	13.1	-0.7		Part de la production de viande bovine, %
Anteil der Milchproduktion, %	23.6	23.8	23.6	-0.2		Part de la production laitière, %

1 Inbegriffen Gartenbau und Futterpflanzen

1 Y compris les produits horticoles et les plantes fourragères

Bundesamt für Statistik (BFS), Landwirtschaftliche Gesamtrechnung

Office fédéral de la statistique (OFS), comptes économiques de l'agriculture

Produktionswert der Milch und des Rindviehs Valeur de la production laitière et bovine

Siehe Tabelle 1.3 ~ Voir tableau 1.3

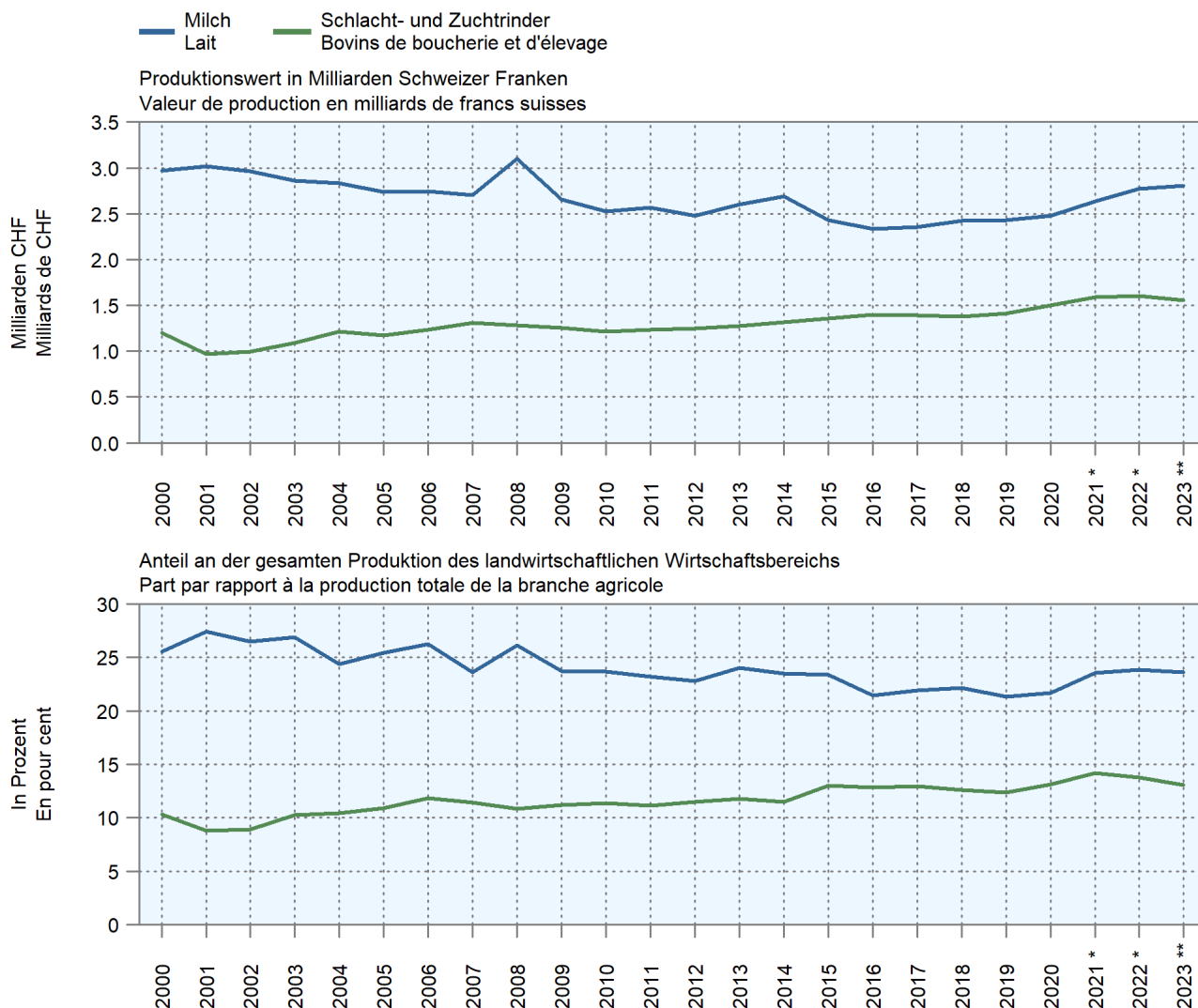

1.4 Zulagen im Milchsektor Suppléments dans le secteur laitier

Die Produktions- und Abrechnungsperioden sind um einen Monat versetzt; in tausend CHF
La période de production et la période de décompte sont décalées d'un mois; en milliers de CHF

Massnahmen	2021	2022	2023	Veränderung 2023/2022 Variation 2023/2022		Mesures
				absolut	%	
Zulagen Total	381 774	387 274	378 470	-8 804	-2.3	Suppléments, total
Für verkäste Milch (10 Rp./kg) ¹	200 766	185 195	178 930	-6 264	-3.4	Pour le lait transformé en fromage (10 ct./kg) ¹
Für Fütterung ohne Silage (3.0 Rp./kg)	31 911	30 924	29 205	-1 719	-5.6	De non-ensilage (3.0 ct./kg)
Für Verkehrsmilch (5 Rp./kg) ²	149 097	171 156	170 334	-821	-0.5	Pour le lait commercialisé (5 ct./kg) ²
1 Bis 31.12.2021 10.5 Rp./kg						1 Jusqu'au 31.12.2021, 10.5 ct./kg
2 Bis 31.12.2021 4.5 Rp./kg						2 Jusqu'au 31.12.2021, 4.5 ct./kg

Eidgenössische Finanzverwaltung (EFV), Staatsrechnung

Administration fédérales des finances (AFF), Compte d'État

2. Strukturen in der Milchproduktion Structures de la production laitière

Durch den verstärkten internationalen Handel wird die Milchwirtschaft einem zunehmend härteren Wettbewerb ausgesetzt. Wichtige Termine sind in diesem Zusammenhang die auf den 1. Juni 2007 in Kraft getretene Liberalisierung des Käsemarktes mit der EU, die definitive Aufhebung der Milchkontingentierung in der Schweiz auf den 1. Mai 2009 sowie die Aufhebung der Quotenregelung in der EU auf den 1. April 2015. Die Aufhebung des Euro-Mindestkurses durch die Schweizer Nationalbank vom 15. Januar 2015 hat zudem zu einem massiven Abfall des Euro-Kurses gegenüber dem Schweizer Franken geführt. Ein akzentuierter Strukturwandel in der Milchproduktion war die Folge davon: Die Zahl der Verkehrsmilchproduzenten sank in den letzten zehn Jahren im Mittel um mehr als 3% pro Jahr, womit die Abnahme in diesem Bereich deutlich höher liegt als bei den Landwirtschaftsbetrieben insgesamt. Besonders ausgeprägt ist der Rückgang im Talgebiet, wo die Betriebe eher die Möglichkeit haben, auf andere Betriebszweige auszuweichen als im Berggebiet. Während die Anzahl der Milchwirtschaftsbetriebe sinkt, steigt die pro Betrieb abgelieferte Milchmenge kontinuierlich an. Im Talgebiet werden mehr als 74% der Milch durch Betriebe mit einer jährlichen Milchproduktion von 200 000 kg und mehr produziert. Im Berggebiet sind die Betriebe im Mittel kleiner. 60% der Milchmenge wird dort durch Betriebe mit einer jährlichen Milchproduktion von weniger als 200 000 kg produziert. Im Zuge des Strukturwandels nimmt die Grösse der Landwirtschaftsbetriebe zu. Entsprechend grösser wird auch der Milchkuhbestand pro Betrieb. In den letzten Jahren hat die Produktion von Bio-Milch deutlich zugenommen. 2023 wurden 11,6% der Milchkühe auf Bio-Betrieben gehalten.

Die Zahl der zur Verkehrsmilchproduktion eingesetzten Kühe nahm in den vergangenen Jahren insgesamt ab. In der offiziellen Bestandsstatistik findet man seit der Umstellung auf die Daten der Tierverkehrsdatenbank im Jahr 2009 nur noch den Bestand der „gemolkenen Kühe“. Darin sind auch die Kühe ohne Verkehrsmilchproduktion enthalten, deren Milch in der Kälbermast eingesetzt wird. In den Tabellen des vorliegenden Kapitels finden sich teilweise leicht variierende Angaben zu den Betrieben und den Tierbeständen. Der Grund dafür sind u.a. Unterschiede bezüglich des Erfassungszeitpunktes und den verwendeten Definitionen. Die beobachteten Abweichungen können in Anbetracht der kontinuierlichen Entwicklung und der vielfältigen Betriebsformen nicht weiter erstaunen.

La mondialisation croissante des marchés exacerbe la concurrence au sein du secteur laitier. À cet égard, des échéances ont marqué ces dernières années : la libéralisation du marché du fromage entre la Suisse et l'UE, devenue effective au 1er juin 2007, la suppression définitive du contingentement laitier en Suisse au 1er mai 2009 ainsi que l'abolition des quotas laitiers dans l'UE au 1er avril 2015. En plus, le 15 janvier 2015, la suppression du taux plancher de l'euro par la Banque nationale suisse a amené une chute massive du cours de l'euro face au franc suisse. Cette évolution se traduisait notamment par une accélération de la restructuration dans la production laitière : avec une diminution annuelle du nombre de producteurs de lait commercialisé de plus de 3% en moyenne des dix dernières années, le déclin est nettement plus marqué dans ce secteur que pour le reste de l'agriculture. Ce recul est plus marqué en région de plaine, où les exploitations ont davantage de possibilités de se reconverter à d'autres branches de production qu'en région de montagne. Alors que le nombre d'exploitations laitières diminue, le volume de lait livré par exploitation continue d'augmenter. En région de plaine, plus de 74% du lait proviennent d'exploitations dont la production annuelle est de 200 000 kg ou plus, alors qu'en région de montagne, la taille moyenne des exploitations est moindre. 60% du lait y proviennent en effet d'exploitations produisant moins de 200 000 kg par an. L'évolution structurelle entraîne une augmentation de la taille des exploitations agricoles et, par conséquent, des effectifs de vaches laitières par exploitation. Ces dernières années, la production de lait biologique a nettement augmenté. En 2023, 11,6% des vaches laitières ont été gardés sur des exploitations biologiques.

Le nombre total de vaches dont le lait est commercialisé a diminué au cours des dernières années. Par ailleurs, depuis l'introduction de la banque de données sur le trafic des animaux en 2009, on ne trouve plus dans la statistique officielle sur les effectifs qu'une rubrique globale indiquant le nombre de « vaches traites » ; ce chiffre inclut aussi les vaches dont le lait n'est pas commercialisé et sert à l'engraissement des veaux. Dans les tableaux du chapitre présent, des indications légèrement divergentes par rapport aux exploitations et aux effectifs peuvent être constatées. Des différences concernant le temps du recensement et concernant les définitions en sont la cause. Les divergences ne peuvent pas étonner vu l'évolution continue et les différents types d'exploitation.

2.1 Milchproduktionsbetriebe nach Kanton Exploitations de production laitière par canton

Nach Kalenderjahr ~ Par année civile

	Anzahl Betriebe			Davon Sömmerungsbetriebe			Verkehrsmilch in Tonnen		
	Nombre d'exploitations			Dont exploitations d'estivage			Lait commercialisé en tonnes		
	2021	2022	2023	2021	2022	2023	2021	2022	2023
ZH	876	842	811	-	-	-	214 483	209 095	208 332
BE	5 303	5 179	5 067	496	501	496	669 462	656 831	656 430
LU	1 911	1 843	1 802	24	22	24	360 815	357 529	360 596
UR	305	304	291	133	131	123	15 071	14 907	15 072
SZ	673	666	647	79	79	73	76 802	75 849	75 577
OW	525	519	516	152	151	153	45 282	43 652	43 556
NW	300	292	283	61	62	60	26 510	25 536	24 830
GL	251	250	247	65	66	64	23 414	22 873	22 937
ZG	221	220	216	1	1	1	48 533	46 356	45 983
FR	1 452	1 415	1 379	131	133	131	358 301	356 351	347 192
SO	420	401	387	-	-	-	91 633	89 511	89 197
BL	245	238	231	-	-	-	49 134	47 288	47 321
SH	61	59	57	-	-	-	18 388	17 705	17 798
AR	435	433	430	48	49	49	55 494	54 117	54 429
AI	345	339	333	72	72	71	35 590	34 955	35 188
SG	2 012	1 965	1 920	85	85	80	356 242	351 723	348 881
GR	681	673	661	147	149	146	69 388	67 468	67 575
AG	638	608	583	-	-	-	158 181	155 130	154 552
TG	893	871	839	-	-	-	261 006	257 246	256 587
TI	202	194	195	60	63	62	19 251	17 928	17 570
VD	955	931	894	206	204	195	205 676	201 408	194 787
VS	564	553	534	161	158	157	38 015	36 295	37 238
NE	340	335	325	5	6	4	94 088	94 739	91 307
GE	5	5	5	-	-	-	2 245	2 348	2 483
JU	372	360	360	-	-	-	94 073	94 039	94 402
CH	19 985	19 495	19 013	1 926	1 932	1 889	3 387 078	3 330 880	3 309 823

TSM Treuhand GmbH

TSM Fiduciaire Sàrl

Verkehrsmilchbetriebe und durchschnittliche Milchmenge nach Kanton 2023 Exploitations de lait commercialisé et quantité livrée moyenne par canton 2023

Die Kreisfläche ist proportional zur Milchmenge des Kantons; ohne Sömmerungsbetriebe und ohne Kanton Genf; siehe Tabelle 2.1

La surface du cercle est proportionnelle à la quantité de lait du canton ; sans les exploitat. d'estivage et sans le canton de Genève ; voir tableau 2.1

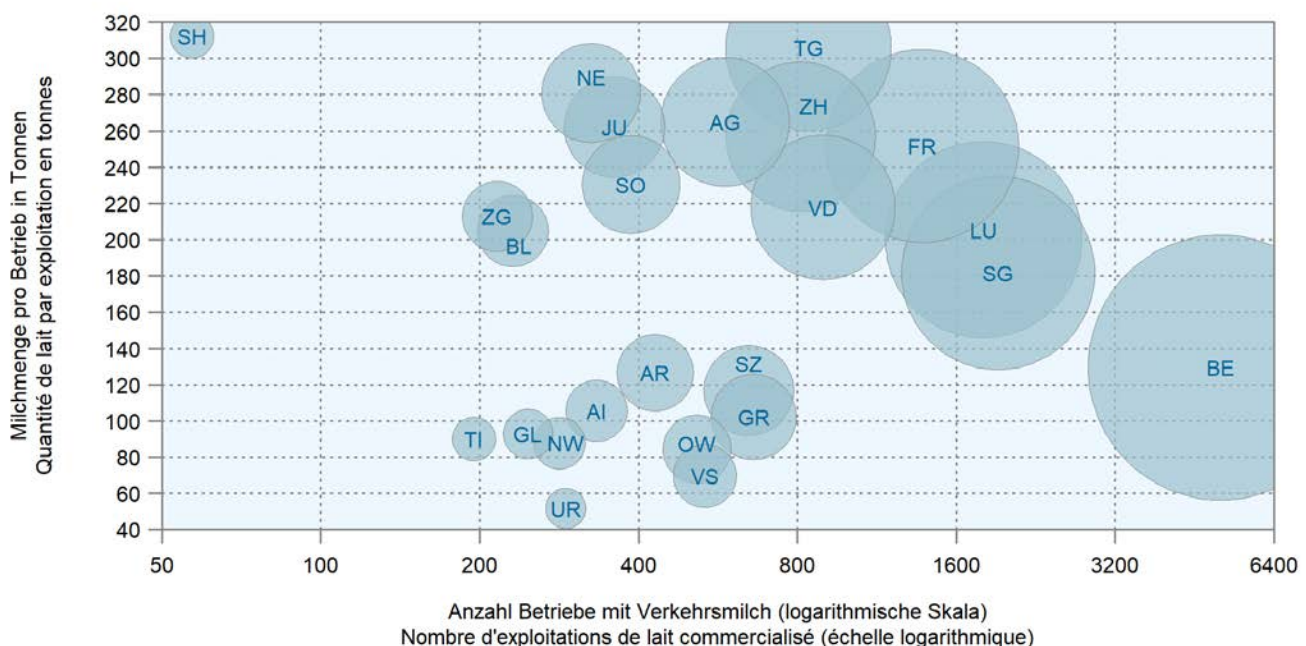

2.2 Milchproduktionsbetriebe nach Menge der Milchablieferung Exploitations de production laitière par quantité de livraison de lait

Aus Datenschutzgründen ändert die Skala ab 500 000 kg Milch pro Jahr; nach Kalenderjahr
En raison de la protection des données, l'échelle change à partir de 500 000 kg de lait par an; par année civile

Milchablieferung in kg Milch pro Jahr Livraison de lait en kg de lait par année	Anzahl Betriebe Nombre d'exploitations			Verkehrsmilch in Tonnen Lait commercialisé en tonnes		
	2021	2022	2023	2021	2022	2023
Tal- und Hügelizeone Zone de plaine et des collines	9 217	8 877	8 594	2 184 654	2 148 293	2 136 457
0 - 50 000	496	464	429	15 351	14 010	12 559
> 50 000 - 100 000	1 273	1 219	1 164	99 641	94 763	90 990
> 100 000 - 150 000	1 771	1 685	1 538	221 859	210 979	192 489
> 150 000 - 200 000	1 486	1 424	1 412	258 402	249 185	245 904
> 200 000 - 250 000	1 120	1 040	1 006	249 906	232 502	224 780
> 250 000 - 300 000	757	733	687	206 936	200 812	188 227
> 300 000 - 350 000	552	506	533	178 982	164 025	172 367
> 350 000 - 400 000	437	437	430	162 947	163 424	161 159
> 400 000 - 450 000	310	319	310	131 469	134 826	131 376
> 450 000 - 500 000	242	265	248	114 797	125 495	117 573
> 500 000 - 600 000	337	333	360	184 574	181 938	197 131
> 600 000 - 700 000	188	172	193	120 611	110 717	124 979
> 700 000 - 800 000	87	106	104	65 089	78 523	77 629
> 800 000 - 900 000	55	62	55	46 530	52 497	46 803
> 900 000 - 1 000 000	33	31	41	31 261	29 309	38 907
> 1 000 000	73	81	84	96 300	105 290	113 584
Bergzone I bis IV Zone de montagne I à IV	9 057	8 896	8 727	1 131 014	1 111 788	1 101 224
0 - 50 000	1 668	1 708	1 646	48 805	50 538	49 088
> 50 000 - 100 000	2 932	2 858	2 821	219 768	213 086	211 464
> 100 000 - 150 000	2 065	1 981	1 914	253 128	242 048	234 766
> 150 000 - 200 000	1 050	1 001	988	180 365	171 372	169 588
> 200 000 - 250 000	542	537	554	120 880	119 219	123 384
> 250 000 - 300 000	298	291	275	81 303	79 542	74 844
> 300 000 - 350 000	157	169	182	50 807	54 709	58 922
> 350 000 - 400 000	117	106	101	43 514	39 283	37 668
> 400 000 - 450 000	65	82	72	27 352	34 707	30 419
> 450 000 - 500 000	51	43	58	24 070	20 284	27 498
> 500 000 - 600 000	51	55	58	27 646	29 966	32 136
> 600 000 - 700 000	24	25	20	15 553	16 163	12 993
> 700 000 - 800 000	9	12	11	6 664	8 874	8 062
> 800 000 - 900 000	10	9	9	8 343	7 734	7 640
> 900 000 - 1 000 000	8	5	7	7 632	4 682	6 551
> 1 000 000	10	14	11	15 185	19 582	16 200
Ganzjahresbetriebe Exploitations à l'année	18 274	17 773	17 321	3 315 668	3 260 081	3 237 681
Sömmerungsbetriebe ¹ Exploitations d'estivage ¹	1 708	1 715	1 687	71 346	70 091	71 869
Nicht zugeteilte Betriebe (hauptsächlich Sömmerungsbetriebe) Exploitations non classées (surtout des exploitations d'estivage)	3	7	5	64	707	272
Total	19 985	19 495	19 013	3 387 078	3 330 880	3 309 823

¹ Ausgenommen Sömmerungsbetriebe der Berggebiete, die hier den Ganzjahresbetrieben zugeteilt werden.

¹ Sans les exploitations d'estivage des régions de montagne. Ceux-ci sont attribués aux exploitations à l'année dans la présente configuration.

Milchproduktionsbetriebe nach Grössenklasse und Gebiet 2023

Exploitations de production laitière par classe de grandeur et région 2023

Siehe Tabelle 2.2 ~ Voir tableau 2.2

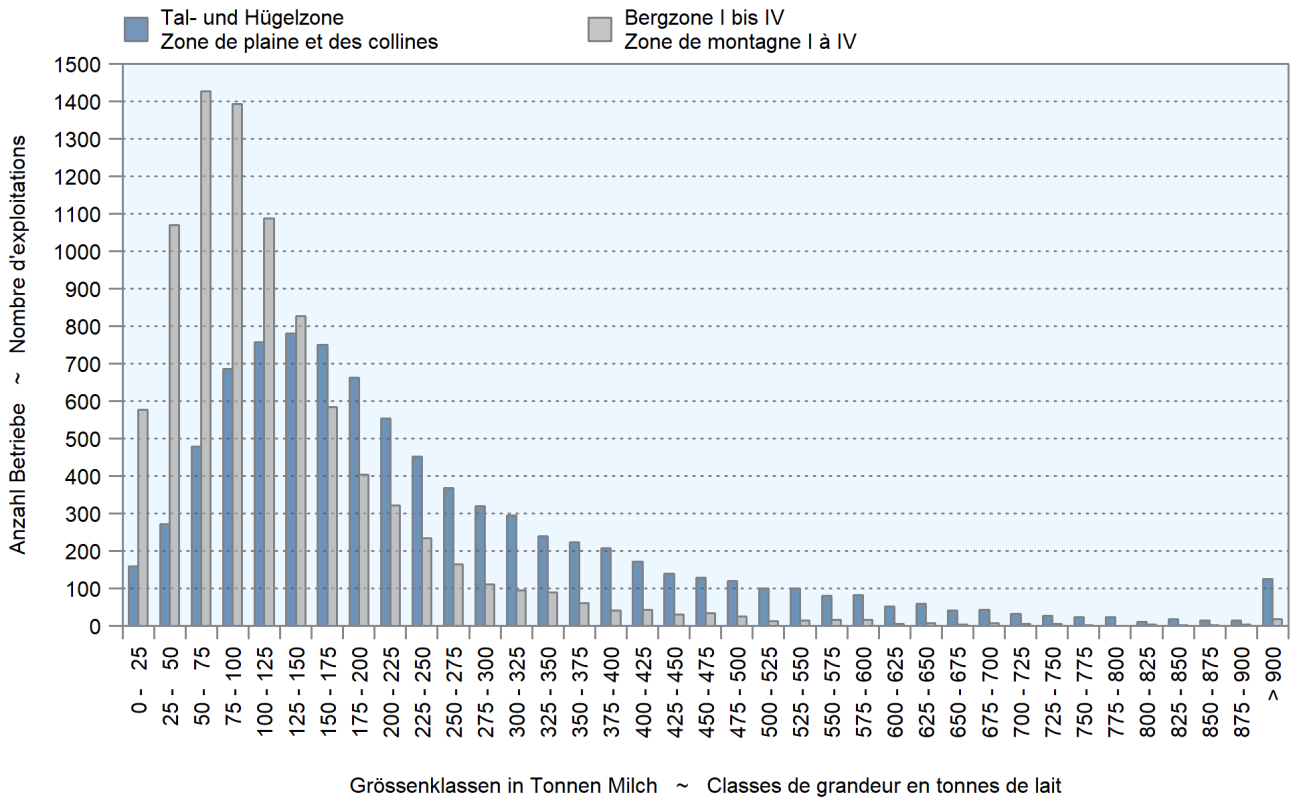

Verkehrsmilchmenge nach Grössenklasse und Gebiet 2023

Quantité de lait commercialisé par classe de grandeur et région 2023

Siehe Tabelle 2.2 ~ Voir tableau 2.2

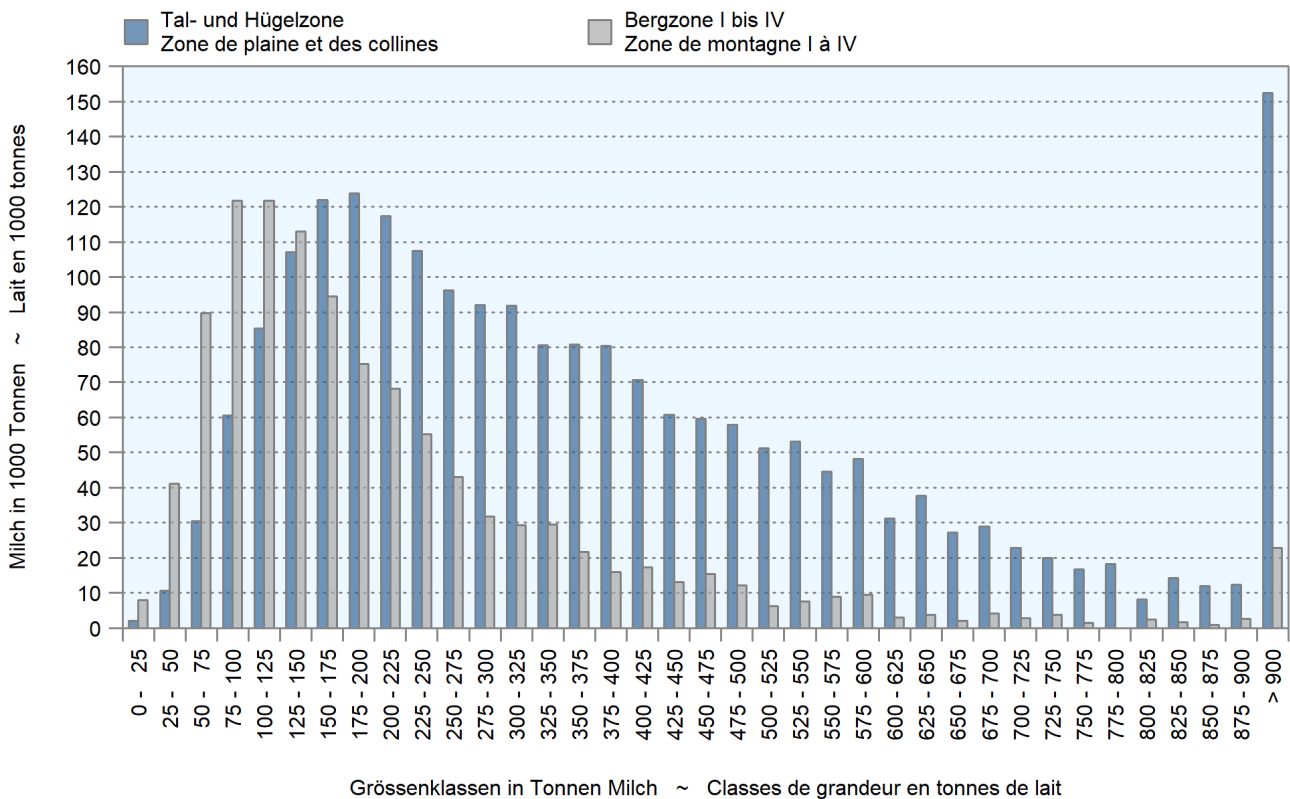

2.3 Milchproduktionsbetriebe nach Betriebsform Exploitations de production laitière par forme d'organisation

Betriebsform	Anzahl Betriebe			Verkehrsmilch in Tonnen			Forme d'exploitation
	Nombre d'exploitations			Lait commercialisé en tonnes			
	2021	2022	2023	2021	2022	2023	
Selbständige Betriebe	17 539	17 059	16 618	3 065 691	3 014 727	2 992 408	Exploitations indépendantes
Produktionsstätten	21	10	13	2 384	1 131	1 905	Unités de productions
Sömmerungsbetriebe	1 926	1 932	1 889	89 609	87 498	87 974	Exploitations d'estivage
Betriebsgemeinschaften	499	494	493	229 394	227 525	227 535	Communautés d'exploitation
Total	19 985	19 495	19 013	3 387 078	3 330 880	3 309 823	Total
Total ohne Sömmerungsbetriebe	18 059	17 563	17 124	3 297 469	3 243 382	3 221 849	Total sans exploitations d'estivage

TSM Treuhand GmbH

TSM Fiduciaire Sàrl

2.4 Milchproduktionsbetriebe nach Betriebsgrösse Exploitations de production laitière par grandeur de l'exploitation

Nach Kalenderjahr ~ Par année civile

Betriebsgrösse in Hektaren Grandeur de l'exploitation en hectares	Anzahl Betriebe			Verkehrsmilch in Tonnen		
	Nombre d'exploitations			Lait commercialisé en tonnes		
	2021	2022	2023	2021	2022	2023
Tal- und Hügelzone Zone de plaine et des collines	9 217	8 877	8 594	2 184 654	2 148 293	2 136 457
Nicht zuteilbar ~ Non attribuable	124	57	56	16 954	9 842	10 050
< 5	63	43	39	2 989	1 433	1 567
> 5 - 10	342	319	287	23 858	21 741	20 904
> 10 - 15	912	873	807	99 856	94 636	88 810
> 15 - 20	1 412	1 358	1 266	213 270	204 699	193 025
> 20 - 25	1 452	1 400	1 339	276 962	269 566	258 821
> 25 - 30	1 305	1 261	1 215	304 560	297 772	289 680
> 30 - 35	983	968	962	259 356	257 844	259 796
> 35 - 40	712	707	688	209 723	212 052	210 624
> 40 - 45	525	509	509	170 338	169 173	166 326
> 45 - 50	334	341	347	116 164	120 186	125 788
> 50 - 75	787	780	798	335 255	336 300	346 027
> 75 - 100	179	176	195	99 836	100 109	111 368
> 100	87	85	86	55 534	52 941	53 671
Bergzone I bis IV ¹ Zone de montagne I à IV ¹	9 057	8 896	8 727	1 131 014	1 111 788	1 101 224
Nicht zuteilbar ~ Non attribuable	306	285	268	26 462	24 537	23 822
< 5	121	113	111	3 135	2 752	2 819
> 5 - 10	642	620	584	29 872	27 813	26 217
> 10 - 15	1 329	1 286	1 209	93 537	88 420	83 180
> 15 - 20	1 550	1 522	1 479	144 012	138 962	136 252
> 20 - 25	1 418	1 407	1 363	159 157	156 508	150 774
> 25 - 30	1 093	1 044	1 058	137 544	131 810	134 333
> 30 - 35	812	827	836	126 814	126 573	122 940
> 35 - 40	501	496	512	85 161	83 904	88 073
> 40 - 45	345	352	350	58 089	59 122	61 730
> 45 - 50	248	243	246	52 958	52 367	52 951
> 50 - 75	516	523	526	134 224	136 001	136 311
> 75 - 100	122	122	121	46 984	47 520	44 703
> 100	54	56	64	33 066	35 500	37 117
Total Ganzjahresbetrieb ¹ Exploitations à l'année, total ¹	18 274	17 773	17 321	3 315 668	3 260 081	3 237 681

¹ Inkl. Sömmerungsbetriebe der Berggebiete

¹ Y compris les exploitations d'estivage des régions de montagne

TSM Treuhand GmbH

TSM Fiduciaire Sàrl

2.5 Milchproduktionsbetriebe: Entwicklung wichtiger Kennzahlen Exploitations de production laitière: Évolution des principaux chiffres-clés

Milchproduzenten, welche das ganze Jahr über Milch produzieren; Sömmerungsbetriebe sind nicht berücksichtigt.
Producteurs de lait produisant du lait durant toute l'année; les exploitations d'estivage ne sont pas considérées.

	Einheit Unité	2021	2022	2023	Veränderung 2023/2022 Variation 2023/2022		
					absolut	%	
Produzenten	N	18 059	17 563	17 124	-439	-2.5	Producteurs
Durchschnittswerte							Valeurs moyennes
Ablieferung pro Betrieb	kg	182 594	184 671	188 148	3 477	1.9	Livraison par exploitation
Betriebsgrösse	ha	28.1	28.5	29.0	0.5	1.8	Grandeur d'exploitation
Ablieferung je ha	kg	6 492	6 484	6 488	5	0.1	Livraison par ha
Ablieferung je Kuh	kg	6 422	6 366	6 440	74	1.2	Livraison par vache

TSM Treuhand GmbH

TSM Fiduciaire Sàrl

Entwicklung der Anzahl Milchproduzenten und der durchschnittlichen Milchablieferungen Évolution du nombre de producteurs de lait et des livraisons moyennes de lait

Siehe Tabelle 2.5 ~ Voir tableau 2.5

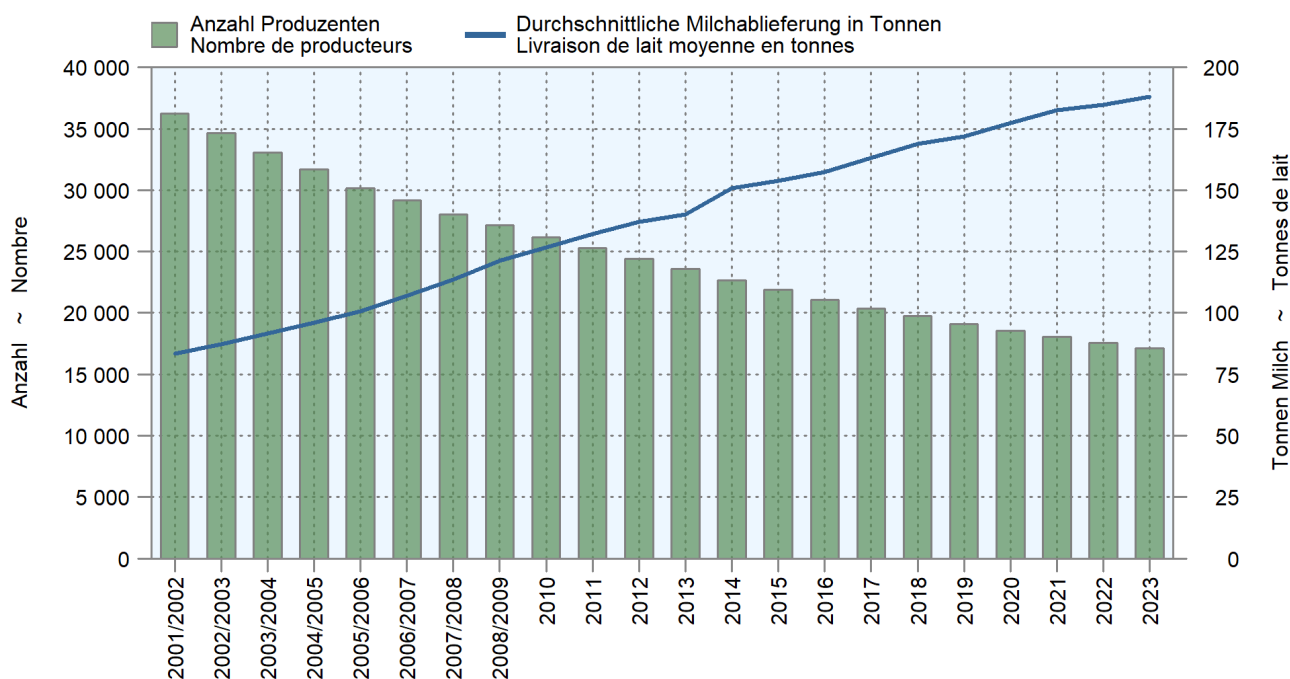

2.6 Rindvieh-, Ziegen- und Schafbestand Cheptel bovin, caprin et ovin

Stichtag 1. Januar; Angaben in Stück ~ Jour de référence : 1^{er} janvier ; indications en têtes

Kategorie	2021	2022	2023	Veränderung 2023/2022 Variation 2023/2022		Catégorie
				absolut	%	
Rindvieh	1 513 701	1 525 270	1 528 595	3 325	0.2	Bovins
Kühe	680 593	680 657	672 629	-8 028	-1.2	Vaches
Milchkühe	545 533	542 927	532 319	-10 608	-2.0	Vaches laitières
Andere Kühe	135 060	137 730	140 310	2 580	1.9	Autres vaches
Kälber < 160 Tage						Veaux < 160 jours
Männlich	137 103	135 048	131 702	-3 346	-2.5	Mâles
Weiblich	165 612	170 672	169 266	-1 406	-0.8	Femelles
Jungvieh 160 - 365 Tage						Jeune bétail 160 - 365 jours
Männlich	75 085	76 264	77 095	831	1.1	Mâles
Weiblich	121 928	126 963	126 800	-163	-0.1	Femelles
Rinder 365 - 730 Tage						Bovins 365 - 730 jours
Männlich	32 301	34 126	37 555	3 429	10.0	Mâles
Weiblich	204 579	209 807	218 844	9 037	4.3	Femelles
Rinder > 730 Tage						Bovins > 730 jours
Männlich	8 856	9 064	9 579	515	5.7	Mâles
Weiblich	87 644	82 669	85 125	2 456	3.0	Femelles
Ziegen	78 748	79 248	78 067	-1 181	-1.5	Caprins
Milchziegen	35 362	35 216	34 225	-991	-2.8	Chèvres laitières
Andere weibliche Ziegen > 1 Jahr	25 521	26 208	27 044	836	3.2	Autres femelles de > 1 an
Jungziegen < 1 Jahr	14 445	14 281	13 294	-987	-6.9	Chevreaux < 1 an
Ziegenböcke > 1 Jahr	3 420	3 543	3 504	-39	-1.1	Boucs de > 1 an
Zwergziegen	3 297	3 065	3 189	124	4.0	Chèvres naines
Schafe	349 112	355 893	362 375	6 482	1.8	Ovins
Milchschafe	14 232	14 774	14 616	-158	-1.1	Brebis laitières
Andere weibliche Schafe > 1 Jahr alt	205 637	208 465	210 960	2 495	1.2	Autres brebis de > 1 an
Jungschafe < 1 Jahr	104 332	108 528	111 384	2 856	2.6	Agneaux < 1 an
Weidelämmer < 6 Monate (Mast)	15 843	14 418	15 377	959	6.7	Agneaux de pâturage < 6 mois (engraissement)
Zuchtwidder	9 068	9 708	10 038	330	3.4	Béliers reproducteurs

Bundesamt für Statistik (BFS),
landwirtschaftliche Strukturerhebung (STRU)

Office fédéral de la statistique (OFS),
relevé des structures agricoles (STRU)

Entwicklung der Bestände der Milchkühe, -ziegen und -schafe Évolution des effectifs de vaches, de chèvres et de brebis laitières

Siehe Tabelle 2.6 ~ Voir tableau 2.6

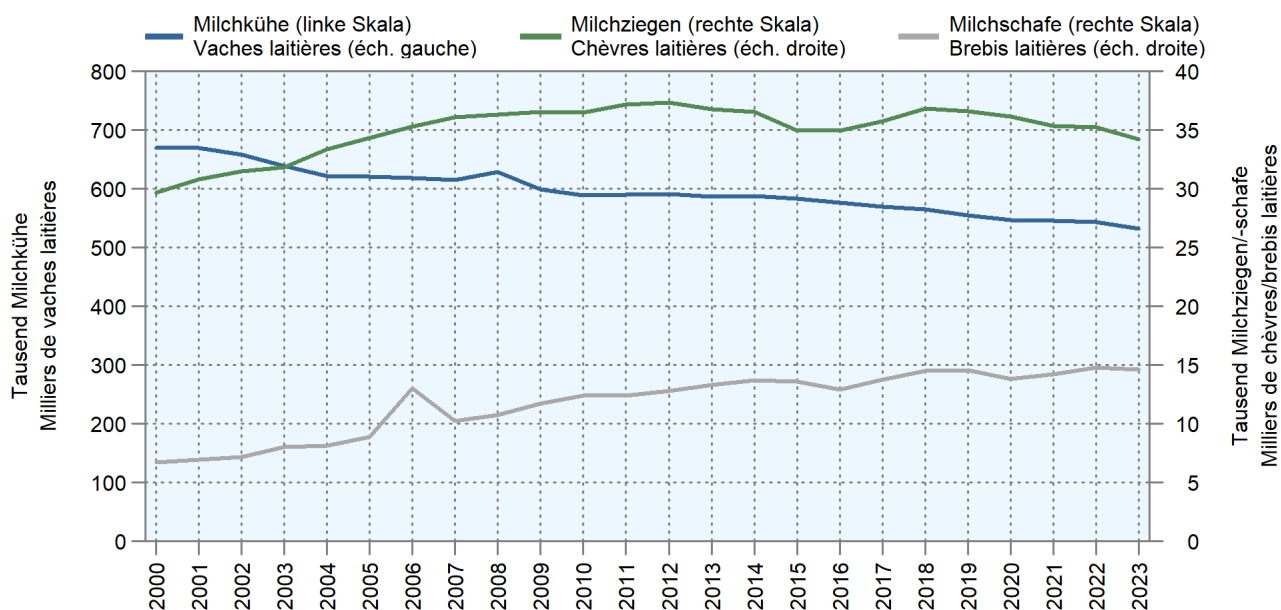

2.7 Halter und Bestand von Milchkühen Détenteurs et effectif des vaches laitières

Stichtag 1. Januar; inklusive gemolkene Kühe, deren Milch nicht in Verkehr gebracht wird (Verwendung für die Kälbermast)
 Jour de référence : 1^{er} janvier ; y compris les vaches traitées dont le lait n'est pas commercialisé (utilisation dans l'engraissement de veaux)

	Kuhhalter				Kuhbestand					
	Détenteurs des vaches				Effectif des vaches					
	2021	2022	2023	Veränderung 2023/2022 Variation 2023/2022		2021	2022	2023	Veränderung 2023/2022 Variation 2023/2022	
			absolut	%				absolut	%	
Kuhhalter und Kuhbestand nach Kanton ~ Détenteurs et effectif des vaches par canton										
ZH	1 089	1 059	1 018	-41	-3.9	31 944	31 708	30 967	-741	-2.3
BE	6 053	5 880	5 688	-192	-3.3	112 869	112 108	109 696	-2 412	-2.2
LU	2 399	2 324	2 225	-99	-4.3	56 667	55 456	54 733	-723	-1.3
UR	360	347	336	-11	-3.2	3 631	3 634	3 629	-5	-0.1
SZ	962	939	920	-19	-2.0	16 216	16 008	15 759	-249	-1.6
OW	434	432	421	-11	-2.5	8 178	8 167	8 120	-47	-0.6
NW	277	265	261	-4	-1.5	5 011	4 856	4 707	-149	-3.1
GL	228	223	221	-2	-0.9	4 482	4 487	4 477	-10	-0.2
ZG	299	253	263	10	4.0	7 907	7 687	7 349	-338	-4.4
FR	1 526	1 490	1 442	-48	-3.2	50 249	51 342	49 906	-1 436	-2.8
SO	579	557	533	-24	-4.3	14 530	14 262	13 878	-384	-2.7
BS/BL	341	334	333	-1	-0.3	7 927	8 092	7 873	-219	-2.7
SH	82	83	78	-5	-6.0	2 735	2 722	2 522	-200	-7.3
AR	460	460	451	-9	-2.0	9 918	9 928	9 817	-111	-1.1
AI	323	316	312	-4	-1.3	6 366	6 367	6 337	-30	-0.5
SG	2 391	2 326	2 267	-59	-2.5	57 508	56 692	56 251	-441	-0.8
GR	1 034	1 003	963	-40	-4.0	14 950	15 126	14 765	-361	-2.4
AG	880	837	797	-40	-4.8	23 164	22 718	22 464	-254	-1.1
TG	1 006	1 002	964	-38	-3.8	36 105	35 590	34 993	-597	-1.7
TI	218	218	206	-12	-5.5	3 505	3 528	3 434	-94	-2.7
VD	1 007	981	924	-57	-5.8	31 778	31 983	30 844	-1 139	-3.6
VS	883	885	844	-41	-4.6	10 344	10 405	10 173	-232	-2.2
NE	419	397	392	-5	-1.3	14 636	14 870	14 615	-255	-1.7
GE	12	14	11	-3	-21.4	308	356	358	2	0.6
JU	522	506	489	-17	-3.4	14 605	14 835	14 652	-183	-1.2
Kuhhalter und Kuhbestand nach Betriebsgrösse ~ Détenteurs et effectif des vaches par grandeur de l'exploitation										
< 3 ha	260	275	257	-18	-6.5	1 394	1 398	1 233	-165	-11.8
3 - < 10 ha	2 362	2 219	2 056	-163	-7.3	17 579	16 529	15 551	-978	-5.9
10 - < 20 ha	7 319	6 921	6 546	-375	-5.4	111 287	105 992	99 830	-6 162	-5.8
20 - < 30 ha	6 587	6 363	6 136	-227	-3.6	150 664	146 526	141 369	-5 157	-3.5
30 - < 50 ha	5 252	5 294	5 273	-21	-0.4	166 289	169 757	169 129	-628	-0.4
50 + ha	2 004	2 059	2 091	32	1.6	98 320	102 725	105 207	2 482	2.4
Kuhhalter und Kuhbestand nach Zone ~ Détenteurs et effectif des vaches par zone										
T/P	7 749	7 523	7 179	-344	-4.6	231 898	229 684	224 319	-5 365	-2.3
H/C	3 683	3 548	3 442	-106	-3.0	91 015	89 997	88 563	-1 434	-1.6
B/M 1	4 011	3 921	3 806	-115	-2.9	86 905	87 122	85 339	-1 783	-2.0
B/M 2	4 796	4 689	4 577	-112	-2.4	89 525	89 883	88 581	-1 302	-1.4
B/M 3	2 608	2 533	2 462	-71	-2.8	35 506	35 678	35 203	-475	-1.3
B/M 4	937	917	893	-24	-2.6	10 684	10 563	10 314	-249	-2.4
CH	23 784	23 131	22 359	-772	-3.3	545 533	542 927	532 319	-10 608	-2.0

Bundesamt für Statistik (BFS),
landwirtschaftliche Strukturerhebung (STRU)

Office fédéral de la statistique (OFS),
relevé des structures agricoles (STRU)

Indexierte Entwicklung des Milchkuhbestandes nach Betriebsgrösse Évolution indexée de l'effectif de vaches laitières par grandeur de l'exploitation

2009 = 100; siehe Tabelle 2.7 ~ 2009 = 100 ; voir tableau 2.7

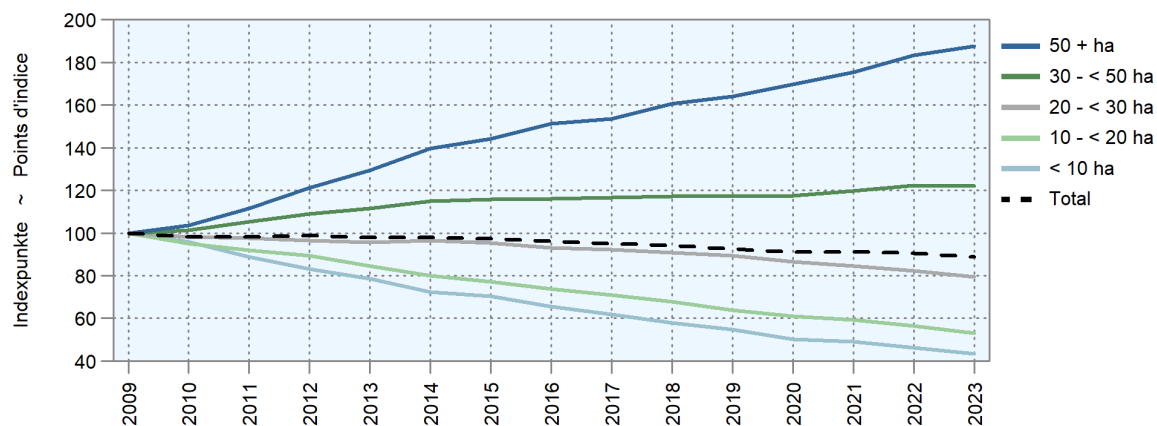

Indexierte Entwicklung des Milchkuhbestandes nach Zone Évolution indexée de l'effectif de vaches laitières par zone

2009 = 100; neue statistische Abgrenzung der Zonen ab 2019 mit deutlichem Effekt in der Bergzone 4; siehe Tabelle 2.7

2009 = 100 ; nouvelle délimitation statistique des zones à partir de 2019 avec un effet net dans la zone de montagne 4 ; voir tableau 2.7

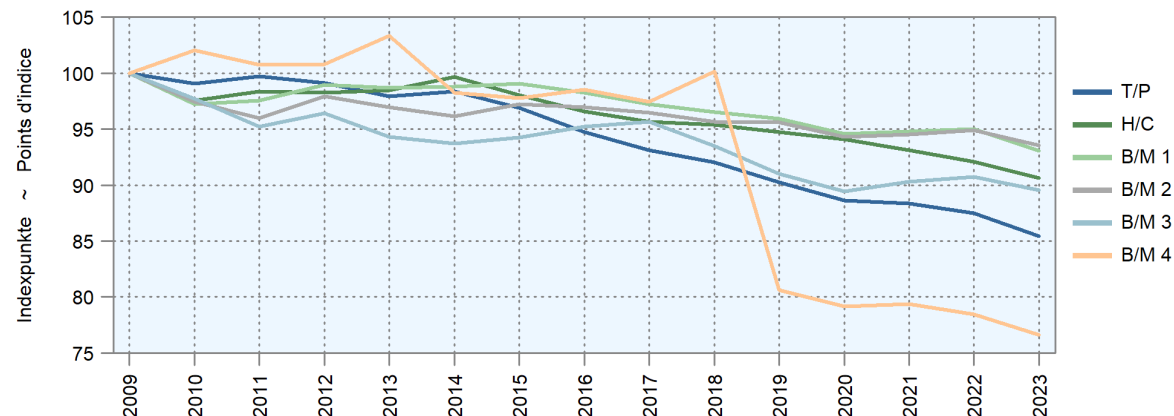

Milchkühe nach Kanton Vaches laitières par canton

Anzahl Milchkühe pro 100 Hektaren landwirtschaftliche Nutzfläche (LN), 2023; siehe Tabelle 2.7

Nombre de vaches laitières par 100 hectares de surface agricole utile (SAU), 2023 ; voir tableau 2.7

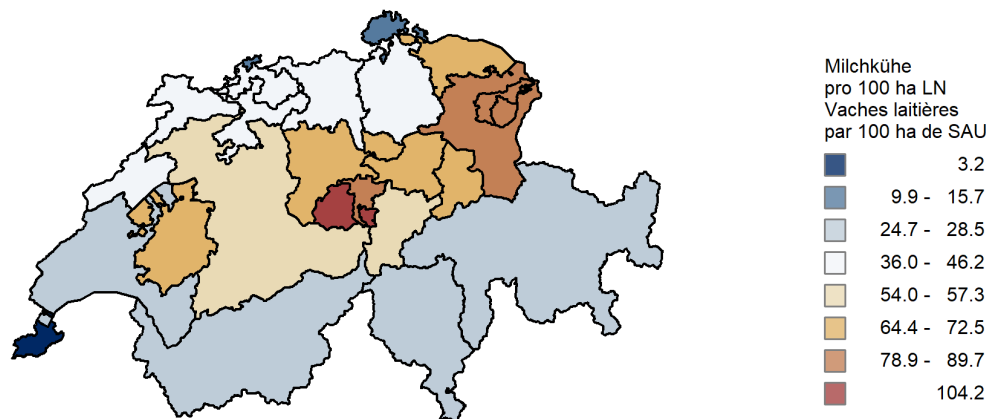

2.8 Milchkühe der Bio-Betriebe Vaches laitières des exploitations bio

Stichtag 1. Januar ~ Jour de référence : 1^{er} janvier

	2017	2018	2019	2020	2021	2022	2023	Veränderung 2023/2022 Variation 2023/2022	
								absolut	%
Anzahl Bio-Milchkühe nach Betriebsgröße ~ Nombre de vaches laitières bio par grandeur de l'exploitation									
Total Bio	55 211	59 954	60 650	62 378	62 947	63 426	61 947	-1 479	-2.3
< 3 ha	22	25	31	18	18	32	13	-19	-59.4
3 - < 10 ha	1 379	1 306	1 257	1 152	1 124	1 099	983	-116	-10.6
10 - < 20 ha	12 848	13 561	12 871	12 629	12 423	11 617	10 854	-763	-6.6
20 - < 30 ha	16 824	18 090	18 113	18 370	18 345	18 168	17 342	-826	-4.5
30 - < 50 ha	16 859	18 451	19 091	20 212	21 184	22 137	22 201	64	0.3
50 + ha	7 279	8 521	9 287	9 997	9 853	10 373	10 554	181	1.7

Anzahl der Bio-Milchkühe nach Zone ~ Nombre de vaches laitières bio par zone									
T/P	16 021	17 495	18 085	19 088	19 457	19 513	19 349	-164	-0.8
H/C	7 601	8 275	8 761	9 181	9 111	9 025	8 829	-196	-2.2
B/M 1	8 630	9 546	9 857	10 018	10 097	10 328	9 949	-379	-3.7
B/M 2	10 826	11 839	12 187	12 308	12 507	12 840	12 591	-249	-1.9
B/M 3	8 257	8 664	8 349	8 306	8 432	8 451	8 136	-315	-3.7
B/M 4	3 876	4 135	3 411	3 477	3 343	3 269	3 093	-176	-5.4

Anteil der Bio-Milchkühe am Gesamtbestand nach Betriebsgröße in Prozent ~ Part de vaches laitières bio par rapport à l'effectif total selon la grandeur de l'exploitation, en pour cent									
Total Bio	8.9	9.7	10.6	10.9	11.4	11.5	11.7	0.1	
< 3 ha	1.4	1.7	2.1	1.3	1.3	2.3	1.1	-1.2	
3 - < 10 ha	6.2	6.2	6.4	6.4	6.4	6.6	6.3	-0.3	
10 - < 20 ha	9.6	10.6	10.7	11.0	11.2	11.0	10.9	-0.1	
20 - < 30 ha	10.2	11.2	11.4	11.9	12.2	12.4	12.3	-0.1	
30 - < 50 ha	10.4	11.3	11.7	12.4	12.7	13.0	13.1	0.1	
50 + ha	8.5	9.5	10.1	10.5	10.0	10.1	10.0	-0.1	

Anteil der Bio-Milchkühe am Gesamtbestand nach Zone in Prozent ~ Part de vaches laitières bio par rapport à l'effectif total selon la zone, en pour cent									
T/P	6.6	7.2	7.6	8.2	8.4	8.5	8.6	0.1	
H/C	8.1	8.9	9.5	10.0	10.0	10.0	10.0	-0.1	
B/M 1	9.7	10.8	11.2	11.6	11.6	11.9	11.7	-0.2	
B/M 2	11.9	13.1	13.5	13.8	14.0	14.3	14.2	-0.1	
B/M 3	22.0	23.6	23.3	23.6	23.7	23.7	23.1	-0.6	
B/M 4	29.5	30.7	31.4	32.6	31.3	30.9	30.0	-1.0	

Bundesamt für Statistik (BFS),
landwirtschaftliche Strukturerhebung (STRU)

Office fédéral de la statistique (OFS),
relevé des structures agricoles (STRU)

Indexierte Entwicklung des Bio-Milchkuhbestandes nach Betriebsgröße Évolution indexée de l'effectif de vaches laitières bio par grandeur de l'exploitation

2009 = 100; siehe Tabelle 2.8 ~ 2009 = 100; voir tableau 2.8

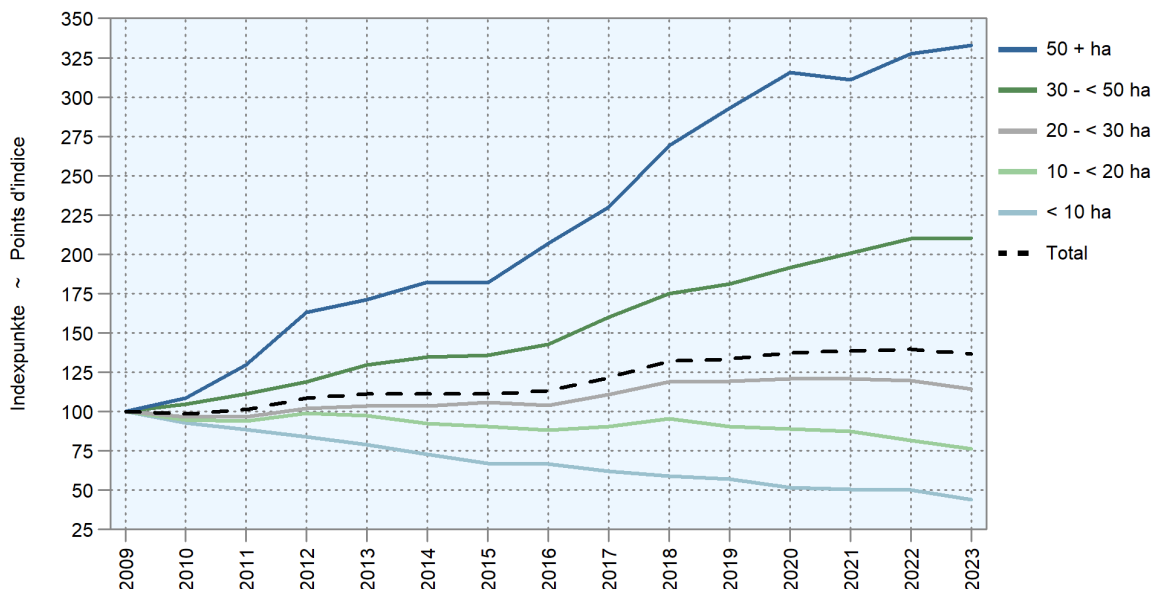

Indexierte Entwicklung des Bio-Milchkuhbestandes nach Zone

Évolution indexée de l'effectif de vaches laitières bio par zone

2009 = 100; neue statistische Abgrenzung der Zonen ab 2019 mit deutlichem Effekt in der Bergzone 4; siehe Tabelle 2.8

2009 = 100 ; nouvelle délimitation statistique des zones à partir de 2019 avec un effet net dans la zone de montagne 4 ; voir tableau 2.8

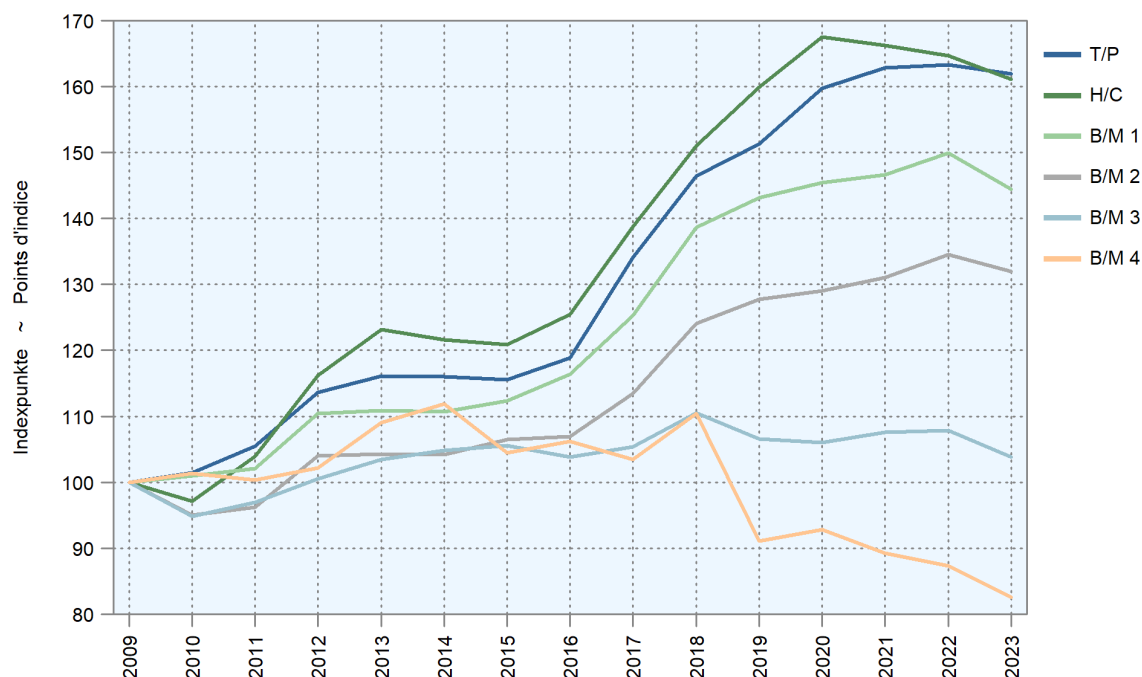

Bio-Milchkühe nach Kanton

Vaches laitières bio par canton

Anzahl Bio-Milchkühe pro 100 Hektaren landwirtschaftliche Nutzfläche (LN), 2023; siehe Tabelle 2.8

Nombre de vaches laitières bio par 100 hectares de surface agricole utile (SAU), 2023 ; voir tableau 2.8

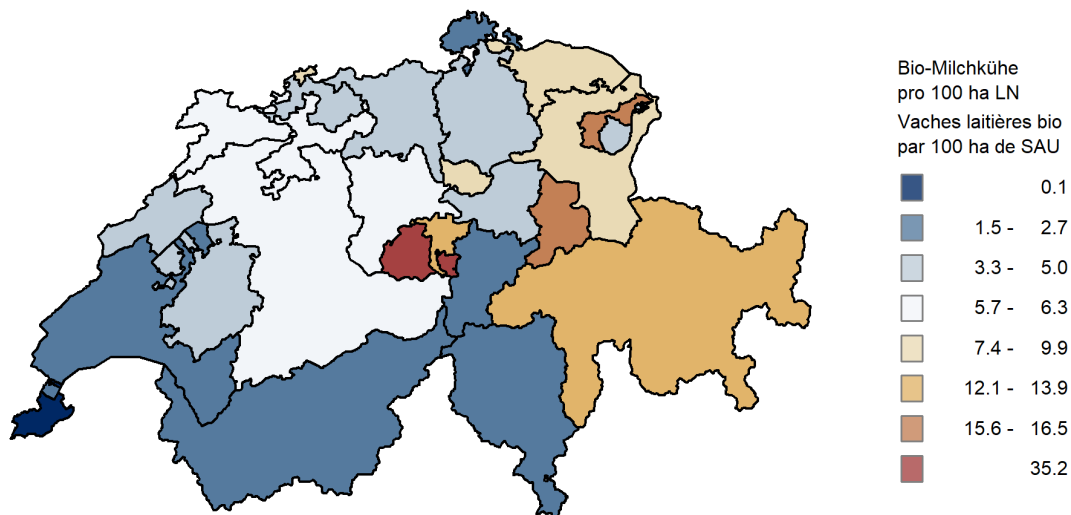

2.9 Bestand von Milchziegen und -schafen Effectif des chèvres et des brebis laitières

Stichtag 1. Januar; Angaben in Stück ~ Jour de référence : 1^{er} janvier ; indications en têtes

	Milchziegen					Milchschafe				
	Chèvres laitières					Brebis laitières				
	2021	2022	2023	Veränderung 2023/2022 Variation 2023/2022		2021	2022	2023	Veränderung 2023/2022 Variation 2023/2022	
			absolut	%				absolut	%	
Bestand nach Kanton ~ Effectif par canton										
ZH	627	593	492	-101	-17.0	670	649	658	9	1.4
BE	7 157	6 995	6 656	-339	-4.8	1 519	1 421	1 403	-18	-1.3
LU	2 460	2 489	2 593	104	4.2	1 705	1 857	1 904	47	2.5
UR	619	503	581	78	15.5	6	8	7	-1	-12.5
SZ	1 544	1 502	1 609	107	7.1	394	459	433	-26	-5.7
OW	522	434	505	71	16.4	-	-	-	-	...
NW	807	790	806	16	2.0	206	94	96	2	2.1
GL	321	322	301	-21	-6.5	122	172	147	-25	-14.5
ZG	177	153	142	-11	-7.2	92	94	114	20	21.3
FR	2 211	2 303	2 182	-121	-5.3	1 397	1 384	1 428	44	3.2
SO	442	477	488	11	2.3	28	27	33	6	22.2
BS/BL	139	129	116	-13	-10.1	147	144	161	17	11.8
SH	31	36	30	-6	-16.7	62	64	43	-21	-32.8
AR	574	532	601	69	13.0	364	307	290	-17	-5.5
AI	385	393	407	14	3.6	31	23	9	-14	-60.9
SG	2 302	2 415	2 271	-144	-6.0	1 787	1 909	1 839	-70	-3.7
GR	3 511	3 460	3 440	-20	-0.6	984	1 162	1 287	125	10.8
AG	531	528	586	58	11.0	190	160	157	-3	-1.9
TG	271	212	206	-6	-2.8	1 677	1 695	1 598	-97	-5.7
TI	6 504	6 597	6 315	-282	-4.3	330	413	442	29	7.0
VD	1 591	1 617	1 440	-177	-10.9	1 281	1 195	1 145	-50	-4.2
VS	1 170	1 247	1 016	-231	-18.5	928	1 114	1 009	-105	-9.4
NE	219	282	293	11	3.9	10	22	14	-8	-36.4
GE	53	51	36	-15	-29.4	30	68	43	-25	-36.8
JU	1 194	1 156	1 113	-43	-3.7	272	333	356	23	6.9
Bestand nach Betriebsgrösse ~ Effectif par grandeur de l'exploitation										
< 3 ha	1 179	1 189	1 160	-29	4.7	295	219	167	-52	-23.7
3 - < 10 ha	5 386	5 304	4 759	-545	-10.3	747	697	629	-68	-9.8
10 - < 20 ha	11 216	10 004	9 978	-26	-0.3	3 296	3 119	2 468	-651	-20.9
20 - < 30 ha	8 031	8 502	8 046	-456	-5.4	4 100	4 568	4 579	11	0.2
30 - < 50 ha	6 902	7 152	7 259	107	1.5	2 501	2 555	2 953	398	15.6
50 + ha	2 648	3 065	3 023	-42	-1.4	3 293	3 616	3 820	204	5.6
Bestand nach Zone ~ Effectif par zone										
T/P	5 626	5 792	5 563	-229	-4.0	3 193	3 411	3 144	-267	-7.8
H/C	4 712	4 694	4 699	5	0.1	2 958	2 837	3 017	180	6.3
B/M 1	6 074	5 896	5 199	-697	-11.8	2 144	2 296	2 219	-77	-3.4
B/M 2	7 948	7 823	8 016	193	2.5	2 673	2 666	2 694	28	1.1
B/M 3	8 632	8 624	8 450	-174	-2.0	1 953	2 058	2 142	84	4.1
B/M 4	2 370	2 387	2 298	-89	-3.7	1 311	1 506	1 400	-106	-7.0
CH	35 362	35 216	34 225	-991	-2.8	14 232	14 774	14 616	-158	-1.1

Bundesamt für Statistik (BFS),
landwirtschaftliche Strukturerhebung (STRU)

Office fédéral de la statistique (OFS),
relevé des structures agricoles (STRU)

2.10 Weibliche Herdebuchtiere Animaux femelles enregistrés au herd-book

Anzahl Zuchttiere; Stichtag Kühe 30. November, Stichtag Ziegen und Schafe 1. Juni
Nombre d'animaux d'élevage ; jour de référence des vaches le 30 novembre, chèvres et brebis le 1^{er} juin

Rassen	2021	2022	2023	Veränderung 2023/2022 Variation 2023/2022		Races
				absolut	%	
Kühe	421 935	416 026	414 842	-1 184	-0.3	Vaches
Swissherdbook - diverse Rassen	170 273	166 832	165 159	-1 673	-1.0	Swissherdbook - races diverses
Schweizer Braunvieh	138 504	135 769	133 537	-2 232	-1.6	Brune suisse
Holstein	59 268	59 213	59 570	357	0.6	Holstein
Fleischrinder	40 369	40 934	43 102	2 168	5.3	Bovins à viande
Eringer	5 798	5 763	5 682	-81	-1.4	Race d'Hérens
Jersey	4 185	4 078	4 182	104	2.6	Jersey
Rätisches Grauvieh / Grauvieh	2 131	2 005	2 065	60	3.0	Race grise rhétique / Bétail gris
Hinterwäldler	600	623	680	57	9.1	Race d'Hinterwald
Büffel	327	310	338	28	9.0	Buffles
Yak	265	258	287	29	11.2	Yak
Evolèner	215	241	240	-1	-0.4	Evolénard
Ziegen	27 940	27 782	27 645	-137	-0.5	Chèvres
Gämsfarbige Gebirgsziegen	8 967	8 777	8 719	-58	-0.7	Chèvre Alpine chamoisée
Saanenziegen	5 664	5 588	5 622	34	0.6	Chèvre Gessenay
Toggenburger Ziegen	3 214	3 156	3 039	-117	-3.7	Chèvre du Toggenburg
Bündner Strahlenziegen	2 748	2 704	2 771	67	2.5	Chèvre Grisonne à raies
Burenziegen	1 557	1 561	1 446	-115	-7.4	Chèvre Boer
Walliser Schwarzhalsziegen	1 517	1 477	1 411	-66	-4.5	Chèvre Col Noir du Valais
Appenzeller Ziegen	1 156	1 093	1 154	61	5.6	Chèvre de l'Appenzell
Pfauenziegen	1 072	1 064	984	-80	-7.5	Chèvre Paon
Capra Grigia	745	819	863	44	5.4	Capra Grigia
Nera Verzasca Ziegen	683	685	736	51	7.4	Chèvre Nera Verzasca
Stiefelgeiss	426	439	382	-57	-13.0	Chèvre Bottée
Tauernschecken	162	184	215	31	16.8	Pie du Tauern
Kupferhalsziege	...	159	204	45	28.3	Chèvre Col fauve
Capra Sempione	...	24	43	19.0	79.2	Chèvre du Simplon
Grüenochte Geiss	...	29	41	12.0	41.4	Chèvre Col gris
Anglo Nubierziegen	29	23	15	-8	-34.8	Chèvre Anglo-nubienne
Milchschafe	6 769	7 029	7 550	521	7.4	Brebis laitières
Lacaune	5 595	5 857	5 985	128	2.2	Lacaune
Ostfriesische Milchschafe	1 174	1 172	1 565	393	33.5	Brebis Frisonne

Bundesamt für Landwirtschaft (BLW)

Office fédéral de l'agriculture (OFAG)

2.11 Privatrechtlich organisierte Ausführbeiträge der Branchenorganisation Milch Contributions à l'exportation organisées de droit privé par l'Interprofession du Lait

Über Fonds Rohstoffverbilligung Nahrungsmittelindustrie und Fonds Regulierung
Par Fonds Réduction du prix de la matière première pour l'industrie alimentaire et Fonds Régulation

	Einheit	2022	2023	Veränderung 2023/2022 Variation 2023/2022		
				absolut	%	
Fonds Rohstoffverbilligung						Fonds Réduction du prix de la matière première
Exportstützung	CHF	49 775 542	67 768 915	17 993 373	36.1	Contributions à l'exportation
Davon Hauptbox	CHF	43 574 495	58 373 943	14 799 448	34.0	Dont boîte principale
Davon Marktentwicklungsbox	CHF	536 753	1 188 908	652 155	...	Dont boîte de développement du marché
Davon MPC-Box ¹	CHF	5 664 294	8 206 064	2 541 770	44.9	Dont boîte MPC ¹
Gestützte Menge Milchfett	t	8 390	7 752	-638	-7.6	Quantité soutenue de graisse lactique
Gestützte Menge Milcheiweiss	t	14 841	15 077	236	1.6	Quantité soutenue de protéines lactique
Gestützte Menge Milch ²	t	244 500	239 068	-5 432	-2.2	Quantité soutenue de lait ²
Fonds Regulierung						Fonds Régulation
Exportstützung Total	CHF	-	-	Contributions à l'exportation totales
Gestützte Menge Milchfett	t	-	-	Quantité soutenue de graisse lactique
Gestützte Menge Milch	t	-	-	Quantité soutenue de lait

¹ MPC-Box (Milchproteinkonzentrat) ab 01.01.2021

² Nur aus Haupt- und Marktentwicklungsbox

¹ Boîte MPC (concentrate des protéines lactiques) dès le 01.01.2021

² Provenant uniquement de la boîte principale et de la boîte de développement du marché

Branchenorganisation Milch (BO Milch)

Interprofession du Lait (IP Lait)

3. Milchproduktion Production laitière

Im Jahr 2023 produzierten Milchkühe, Milchziegen, Milchschafe, Wasserbüffel und Stuten insgesamt rund 3,77 Millionen Tonnen Milch. Davon wurden 0,41 Millionen Tonnen an Jungtiere verfüttert, sei es zur Aufzucht oder für die Mast. Ein geringer Teil der Milch wurde von den Produzenten direkt im eigenen Haushalt verbraucht. An Verarbeitungsbetriebe oder direkt an Konsumenten verkauft wurden schliesslich 3,33 Millionen Tonnen sogenannter Verkehrsmilch. Diese Menge entspricht einem mit Milch gefüllten Würfel mit einer Seitenlänge von 150 Metern.

Durch Zuchtfortschritt, optimierte Haltung und leistungsgerechte Fütterung stieg die Milchleistung der Kühe über viele Jahre ständig an und erreicht nun einen Durchschnittswert von rund 7000 kg pro Milchkuh und Jahr. Die mittleren Fett- und Eiweissgehalte der Milch sind über die Jahre leicht angestiegen, kleinere Schwankungen treten aufgrund der Qualität des Futters, insbesondere des Raufutters, auf. Grosse Unterschiede im Milchgehalt bestehen jedoch zwischen unterschiedlichen Tierarten und -rassen. So ist beispielsweise der Fettgehalt von Wasserbüffelmilch fast doppelt so hoch wie derjenige von Kuhmilch. Die abgelieferte Kuhmilch ist von unverändert hoher Qualität. Nur ein geringer Teil der Verkehrsmilch wird aufgrund zu hoher Keimzahlen, Zellzahlen oder wegen eines positiven Hemmstofftests beanstandet.

Die Milchproduktion weist saisonale Schwankungen auf. Am meisten Milch wird in den Monaten April und Mai erzeugt. Der Rückgang der Milch in den Monaten Juni bis August wird grösstenteils durch die Alping hervorgerufen. Die auf den Alpen produzierte Milch wird erst nach der Alpabfahrt im September und Oktober registriert, was entsprechend die Milcheinlieferungen in diesen beiden Monaten scheinbar erhöht.

Ungefähr ein Drittel der Verkehrsmilch stammte im Jahre 2023 aus Betrieben, welche keine Silage verfütterten. Diese Milch wird vor allem zur Herstellung von Käse verwendet. Der Anteil von Milch aus silagefreier Fütterung war bis 2016 rückläufig, da die Zahl der gewerblichen Käsereien als Abnehmer dieser Milch ebenfalls sank. Rund 8,5% der Kuhmilch wurde als Bio-Milch produziert. Dieser Anteil hat über die letzten Jahre stetig zugenommen.

Die Milch wird über mehrere Produzenten-Milchverwerter-Organisationen (PMO) und Direktlieferantengruppen vermarktet. Ein Grossteil der Milch wird durch einige wenige grosse Milchhandelsorganisationen aufgekauft.

En 2023, les vaches laitières, les chèvres laitières, les brebis laitières, les bufflonnes et les juments traitées ont produit au total 3,77 millions de tonnes de lait, dont 0,41 millions de tonnes ont servi à nourrir de jeunes animaux d'élevage ou d'engraissement. Une faible quantité de ce lait a été consommée par les familles des producteurs directement, tandis que 3,33 millions de tonnes de lait ont été vendues aux entreprises de transformation ou directement aux consommateurs (lait commercialisé). Cette quantité correspond à un cube rempli de lait avec une longueur des côtés de 150 mètres.

La performance laitière des vaches a progressé régulièrement pendant de nombreuses années grâce aux progrès de la génétique, à l'optimisation de la détention et à un affouragement adapté pour atteindre une valeur moyenne de quelque 7000 kg par vache laitière et par an. Les teneurs moyennes en matière grasse et en protéine ont légèrement augmenté d'année en année. De légères fluctuations interviennent néanmoins selon la qualité des fourrages, notamment du fourrage grossier. Il existe cependant de grandes différences de teneurs d'une espèce animale et d'une race à l'autre. Ainsi, la teneur en matière grasse du lait de bufflonne est presque deux fois plus élevée que celle du lait de vache, par exemple. La qualité du lait de vache livré reste élevée. Seule une infime partie du lait commercialisé présente des insuffisances en raison d'un nombre trop élevé de germes, du nombre de cellules ou d'un résultat positif au test de dépistage d'inhibiteurs.

La production laitière connaît des fluctuations saisonnières avec une production importante dans les mois d'avril et de mai. Le recul des livraisons de lait durant les mois de juin jusqu'en août est dû principalement à l'estivage. Le lait produit sur les alpages est enregistré après la saison d'alpage seulement, durant les mois de septembre et octobre. Par conséquent, ceci augmente les livraisons apparentes dans ces deux mois.

Environ un tiers du lait de vache commercialisé provenait en 2023 d'exploitations n'utilisant pas d'ensilage. Ce type de lait est utilisé principalement pour la fabrication de fromage. La part de lait de non-ensilage a reculé jusqu'à l'année 2016, car le nombre de fromageries artisanales, qui reprennent ce lait, diminuait lui aussi. Environ 8,5% du lait de vache produit était du lait bio. La part de lait bio a constamment augmenté au cours des dernières années.

Le lait est commercialisé par diverses organisations de producteurs-utilisateurs (OPU) et des groupes de fournisseurs directs. Une part importante du lait est achetée par quelques grandes organisations de négoce du lait.

Zusammensetzung der Kuhmilch
Composition du lait de vache

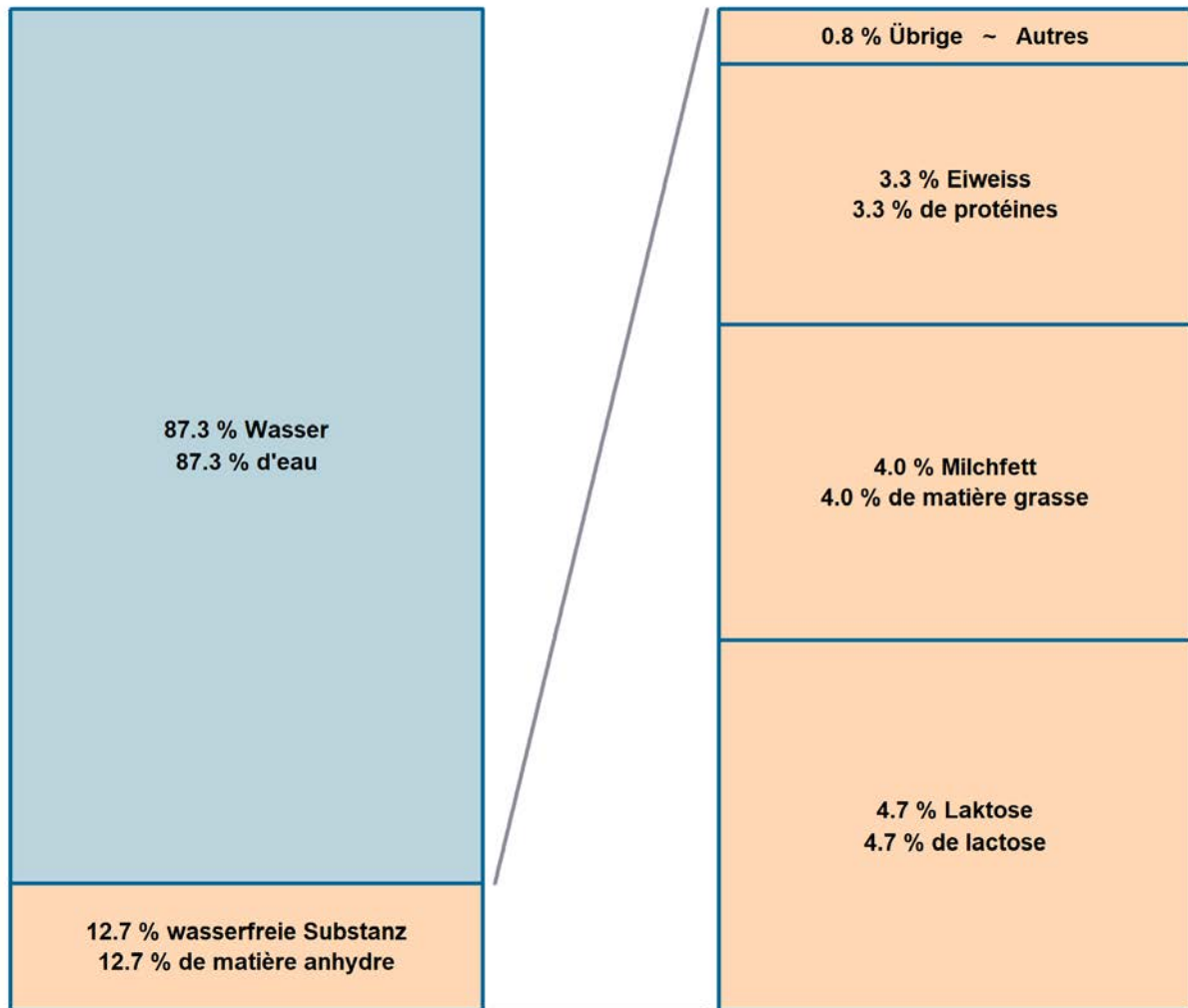

Übrige Inhaltsstoffe: Darin enthalten sind u.a. Zitronensäure, Mineralstoffe und Vitamine. Mineralstoffe und Vitamine haben ein geringes Gewicht, sind aber ernährungsphysiologisch von grosser Bedeutung. Vgl. Tabelle 3.1
 Die Milchgehalte sind nach Fütterung und Rasse sehr unterschiedlich. Die Durchschnittsgehalte pro Monat sind in Tabelle 3.2 abgebildet.

Autres composants : Y compris sont l'acide citrique, les minéraux et les vitamines. Les minéraux et les vitamines ont peu de poids mais sont de grande importance pour une bonne nutrition. Voir tableau 3.1
 Les teneurs des composants du lait diffèrent beaucoup selon l'alimentation et la race. Les teneurs moyennes par mois sont indiquées dans le tableau 3.2.

3.1 Zusammensetzung von Milch Schweizer Herkunft Composition de lait d'origine suisse

Angaben pro 100 g Milch ~ Indications par 100 g de lait

Inhaltsstoff	Einheit Unité	Kuhmilch Lait de vaches	Ziegenmilch Lait de chèvres	Schafmilch Lait de brebis	Composant
Wasser	g	87.3	88.7	81.8	Eau
Protein	g	3.3	2.8	5.6	Protéine
Fett	g	4.0	3.2	7.1	Graisse
Laktose	g	4.7	4.2	4.7	Lactose
Energie	kJ	280	240	430	Énergie
Natrium	mg	39	32	46	Sodium
Kalzium	mg	122	120	180	Calcium
Kalium	mg	155	195	118	Kalium
Magnesium	mg	10	10	18	Magnésium
Phosphor	mg	92	87	140	Phosphore
Zink	µg	362	294	512	Zinc
Eisen	µg	14.5	17.2	26.1	Fer
Kupfer	µg	2.4	5.3	6.4	Cuivre
Mangan	µg	2.1	4.3	5.5	Manganèse
Jod Juni	µg ¹	2.8	Iode juin
Jod November	µg ¹	16.1	Iode novembre
Selen	µg ¹	0.86	Sélénium
Aluminium	µg ¹	1.8	Aluminium
Vitamin A	µg ¹	46	52	108	Vitamine A
Vitamin E	µg ¹	112	67	247	Vitamine E
Vitamin D3	µg ¹	...	0.025	< 0.02	Vitamine D3
Vitamin B1	µg ¹	20	16	82	Vitamine B1
Vitamin B2	µg ¹	147	108	305	Vitamine B2
Vitamin B6	µg ¹	28	38	31	Vitamine B6
Vitamin B12	µg ¹	0.12	0	0.3	Vitamine B12
Biotin	µg ¹	2.2	Biotine
Folsäure	µg ¹	5.1	...	10	Acide folique
Niacin	µg ¹	100	Niacine
Pantothensäure	µg ¹	440	Acide panthothénique
Vitamin C	µg ¹	1057	Vitamine C

1 Median (Zentralwert)

1 Médiane (valeur centrale)

Forschungsanstalt Agroscope ALP-Haras (2011):
Zusammensetzung von Milch und Milchprodukten
schweizerischer Herkunft. ALP science Nr. 538,
ISBN 978-3-905667-77-6

Station de recherche Agroscope ALP-Haras (2011):
Composition de lait et de produits laitiers
d'origine suisse. ALP science no 538,
ISBN 978-3-905667-77-6

Gehalt der Milch an Protein, Fett und Laktose Teneur du lait en protéine, graisse et lactose

Für Kühe, Ziegen und Schafe in Prozent des Gewichts; siehe Tabelle 3.1

Pour les vaches, les chèvres et les brebis, en pour cent du poids ; voir tableau 3.1

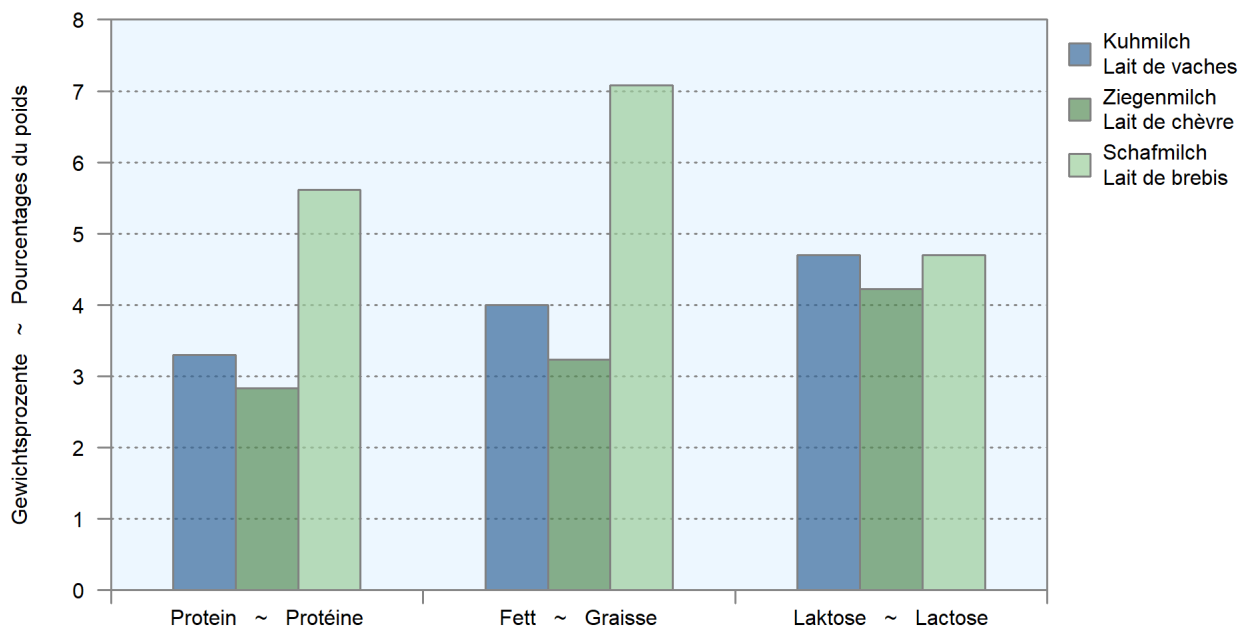

3.2 Fett- und Eiweissgehalt der Verkehrsmilch Teneur en matière grasse et en protéines du lait commercialisé

Mediane der Gewichtsprozent, nach Jahr und Monat ~ Médiane des poids en pour cent, par année et par mois

Jahr	Monate ~ Mois												Jahresmittel
	Jan	Feb	Mrz	Apr	Mai	Jun	Jul	Aug	Sep	Okt	Nov	Dez	
Année	Jan	Fév	Mar	Avr	Mai	Jun	Jul	Aoû	Sep	Oct	Nov	Déc	Moyenne annuelle
Fettgehalt in Prozent ~ Teneur en matière grasse en pour cent													
2000	4.10	4.05	4.00	4.00	3.99	3.98	4.00	4.02	4.05	4.10	4.12	4.17	4.05
2005	4.12	4.18	4.17	4.11	4.01	3.98	3.98	4.01	4.05	4.07	4.14	4.24	4.09
2010	4.22	4.20	4.17	4.09	4.03	4.02	3.96	3.99	4.01	4.06	4.13	4.26	4.08
2015	4.18	4.21	4.15	4.09	4.01	4.01	3.94	3.98	4.03	4.09	4.11	4.20	4.08
2020	4.22	4.18	4.21	4.10	4.07	4.07	4.04	4.04	4.04	4.17	4.22	4.29	4.14
2021	4.31	4.22	4.21	4.15	4.11	4.09	4.09	4.11	4.10	4.16	4.27	4.33	4.18
2022	4.25	4.22	4.21	4.16	4.05	4.06	4.00	4.03	4.12	4.12	4.16	4.30	4.14
2023	4.24	4.26	4.21	4.17	4.12	4.06	4.05	4.06	4.07	4.11	4.26	4.33	4.16
Eiweissgehalt in Prozent ~ Teneur en protéines en pour cent													
2000	3.25	3.21	3.18	3.21	3.20	3.18	3.19	3.24	3.35	3.42	3.40	3.31	3.26
2005	3.36	3.35	3.32	3.26	3.26	3.23	3.22	3.27	3.33	3.45	3.44	3.41	3.33
2010	3.35	3.32	3.27	3.27	3.28	3.21	3.16	3.24	3.35	3.41	3.38	3.36	3.29
2015	3.35	3.36	3.31	3.29	3.26	3.22	3.15	3.21	3.34	3.46	3.42	3.36	3.31
2020	3.38	3.35	3.36	3.38	3.36	3.32	3.26	3.24	3.34	3.45	3.44	3.43	3.36
2021	3.42	3.36	3.36	3.39	3.38	3.30	3.26	3.29	3.37	3.49	3.48	3.45	3.38
2022	3.40	3.37	3.35	3.34	3.32	3.24	3.23	3.27	3.41	3.46	3.46	3.49	3.36
2023	3.43	3.49	3.38	3.38	3.36	3.27	3.24	3.28	3.34	3.43	3.48	3.47	3.38

SuisseLab AG Zollikofen; TSM Treuhand GmbH

SuisseLab SA Zollikofen; TSM Fiduciaire Sàrl

Fett- und Eiweissgehalt der Verkehrsmilch Teneur en matière grasse et en protéines du lait commercialisé

Siehe Tabelle 3.2 ~ Voir tableau 3.2

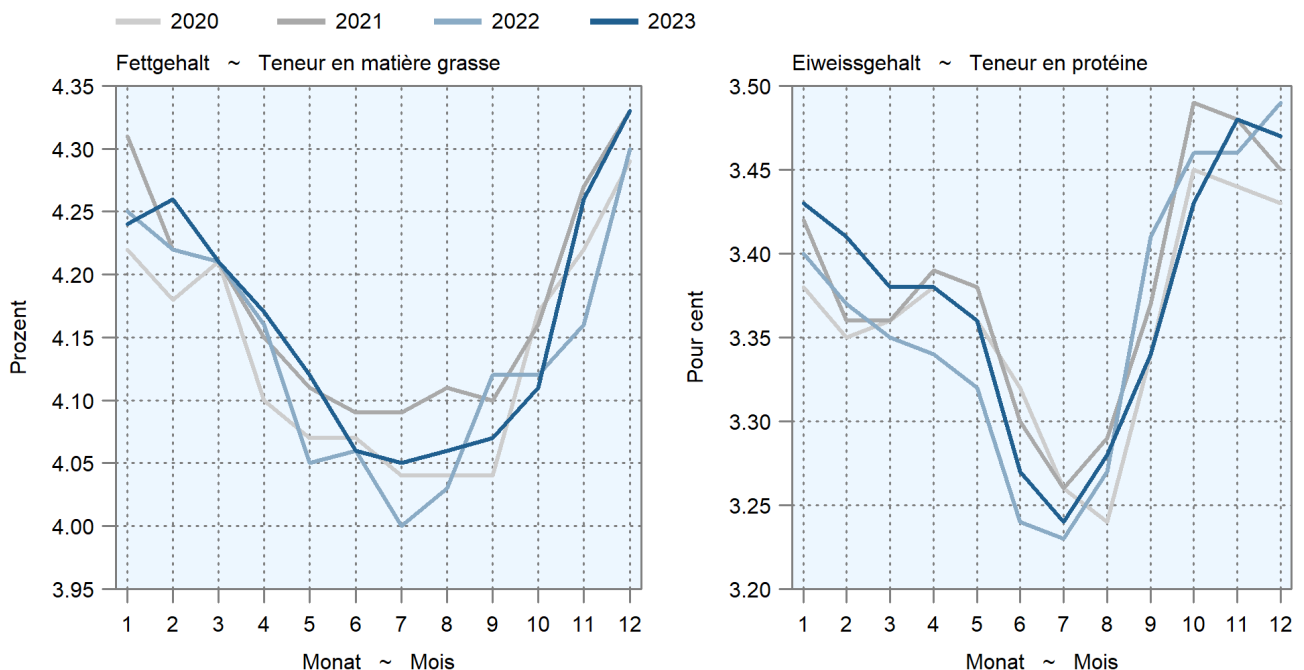

3.3 Überblick über die Milchproduktion Aperçu de la production laitière

Ohne Milch der Genfer Freizone und des Fürstentums Liechtenstein; in tausend Tonnen Vollmilch
Sans le lait de la zone franche de Genève et de la Principauté de Liechtenstein; en milliers de tonnes de lait entier

	2021	2022	2023	Veränderung 2023/2022 Variation 2023/2022		
				absolut	%	
Gemolkene Milch nach Tierkategorie	3 842.0	3 742.6	3 769.1	26.5	0.7	Lait trait par catégorie d'animaux
Milch von gemolkenen Kühen	3 811.5	3 712.0	3 739.1	27.1	0.7	Lait de vaches traites
Nicht vermarktete Milch	430.8	385.8	432.7	46.9	12.2	Lait non commercialisé
Haushaltmilch	29.0	28.0	27.0	-1.0	-3.6	Lait de ménage
Fütterungsmilch	401.8	357.8	405.7	47.9	13.4	Lait affouragé
Verkehrsmilch	3 380.7	3 326.2	3 306.4	-19.8	-0.6	Lait commercialisé
Milch von Milchziegen	22.3	22.2	21.6	-0.6	-2.8	Lait de chèvres laitières
Nicht vermarktete Milch	7.9	7.8	7.6	-0.2	-2.8	Lait non commercialisé
Haushaltmilch	0.8	0.8	0.8	-0.0	-3.2	Lait de ménage
Fütterungsmilch	7.1	7.0	6.8	-0.2	-2.8	Lait affouragé
Vermarktete Milch	14.4	14.3	13.9	-0.4	-2.8	Lait commercialisé
Milch von Milchschaafen	6.4	6.6	6.6	-0.1	-1.1	Lait de brebis laitières
Nicht vermarktete Milch	1.5	1.6	1.5	-0.0	-1.3	Lait non commercialisé
Haushaltmilch	0.1	0.1	0.1	-0.0	-4.9	Lait de ménage
Fütterungsmilch	1.4	1.5	1.5	-0.0	-1.1	Lait affouragé
Verkehrsmilch	4.9	5.1	5.0	-0.1	-1.0	Lait commercialisé
Milch von Wasserbüffeln	1.8	1.8	1.8	0.1	3.4	Lait de bufflonnes laitières
Nicht vermarktete Milch	0.4	0.3	0.4	0.0	3.4	Lait non commercialisé
Verkehrsmilch	1.5	1.4	1.5	0.0	3.4	Lait commercialisé
Gemolkene Milch nach Milchart	3 842.0	3 742.6	3 769.1	26.5	0.7	Lait trait par type de lait
Nicht vermarktete Milch	440.5	395.5	442.2	46.7	11.8	Lait non commercialisé
Haushaltmilch	29.9	28.9	27.8	-1.0	-3.6	Lait de ménage
Fütterungsmilch	410.6	366.7	414.3	47.7	13.0	Lait affouragé
Verkehrsmilch	3 401.5	3 347.1	3 326.9	-20.2	-0.6	Lait commercialisé

TSM Treuhand GmbH; Agristat

TSM Fiduciaire Sàrl ; Agristat

Milchproduktion der Milchkühe, -ziegen, -schafe und -büffel Production de lait des vaches, chèvres, brebis et bufflonnes laitières

Siehe Tabelle 3.3 ~ Voir tableau 3.3

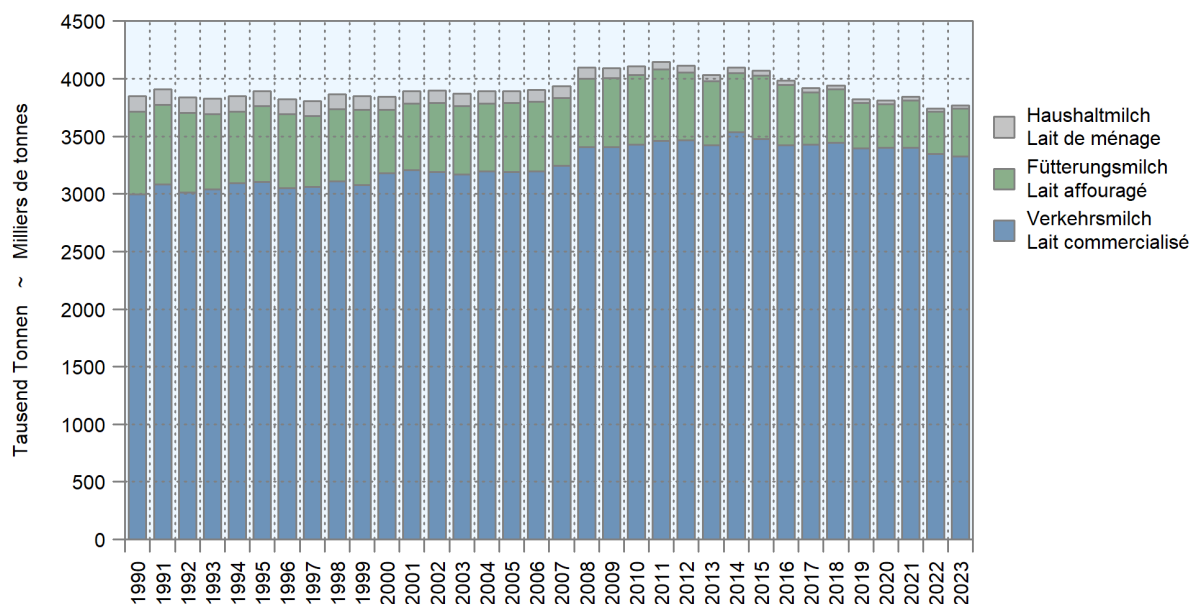

Schema: Kuhmilchproduktion und -verarbeitung 2023
Schéma : Production laitière et transformation du lait de vache 2023

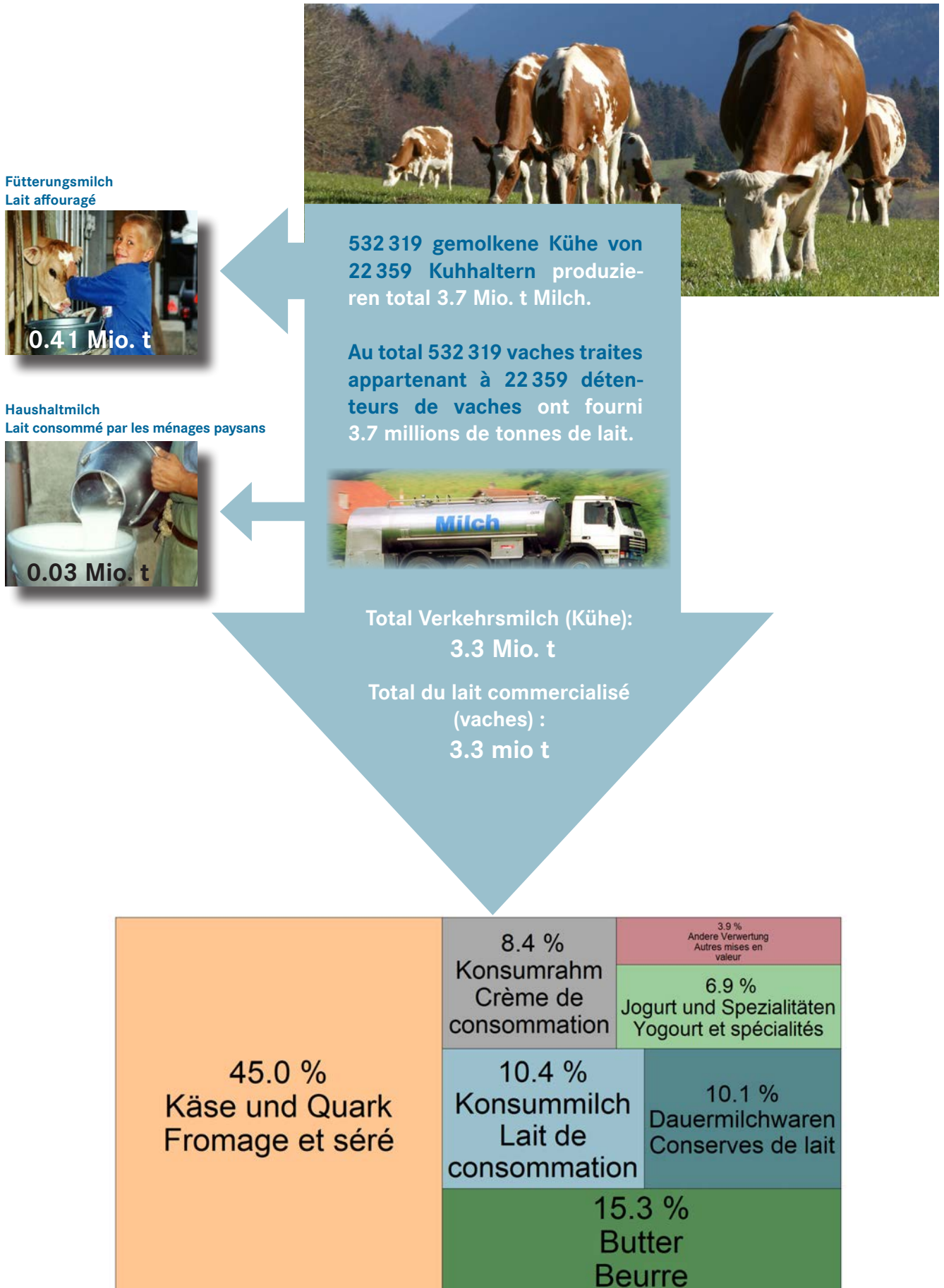

3.4 Milchertrag Rendement laitier

Durchschnittlicher Jahresertrag in kg/Milchtier ~ Rendement annuel moyen en kg/animal laitier

Milchtierart	n ¹	2021	2022	2023	Veränderung 2023/2022 Variation 2023/2022		Espèce d'animal laitier
					absolut	%	
Gemolkene Kühe **	...	7 084	6 990	7 145	155	2.2	Vaches traites **
Milchkühe aller Buchhaltungsbetriebe ²	1 175	7 385	7 369	Vaches laitières de toutes les exploitations comptables ²
Talregion	396	7 994	7 995	Zone de plaine
Hügelregion	435	7 065	7 112	Zone des collines
Bergregion	344	6 479	6 389	Zone de montagne
Milchkühe der Verkehrsmilchbetriebe ²	650	7 019	6 987	Vaches laitières des exploitations de productions de lait commercialisé ²
Talregion	126	7 689	7 714	Zone de plaine
Hügelregion	281	6 938	6 939	Zone des collines
Bergregion	243	6 437	6 331	Zone de montagne
Milchziegen **	...	630	630	630	-	-	Chèvres laitières **
Milchschafe **	...	450	450	450	-	-	Brebis laitières **

1 Anzahl Betriebe in der Stichprobe des aktuellsten Jahres

2 Ab 2016 Stichprobe Betriebsführung (ungewichtet)

1 Nombre d'exploitations dans l'échantillon de l'année la plus actuelle

2 Dès 2016, échantillon gestion de l'exploitation (non pondéré)

Agroscope, zentrale Auswertung von Buchhaltungsdaten; Agristat

Agroscope, dépouillement centralisé des données comptables; Agristat

Entwicklung des Milchertrags Évolution du rendement laitier

Bis 2015 Stichprobe Referenzbetriebe (ungewichtet), ab 2016 Stichprobe Betriebsführung (ungewichtet); siehe Tabelle 3.4

Jusqu'à 2015, échantillon exploitations de référence (non pondéré), dès 2016, échantillon gestion de l'exploitation (non pondéré); voir tableau 3.4

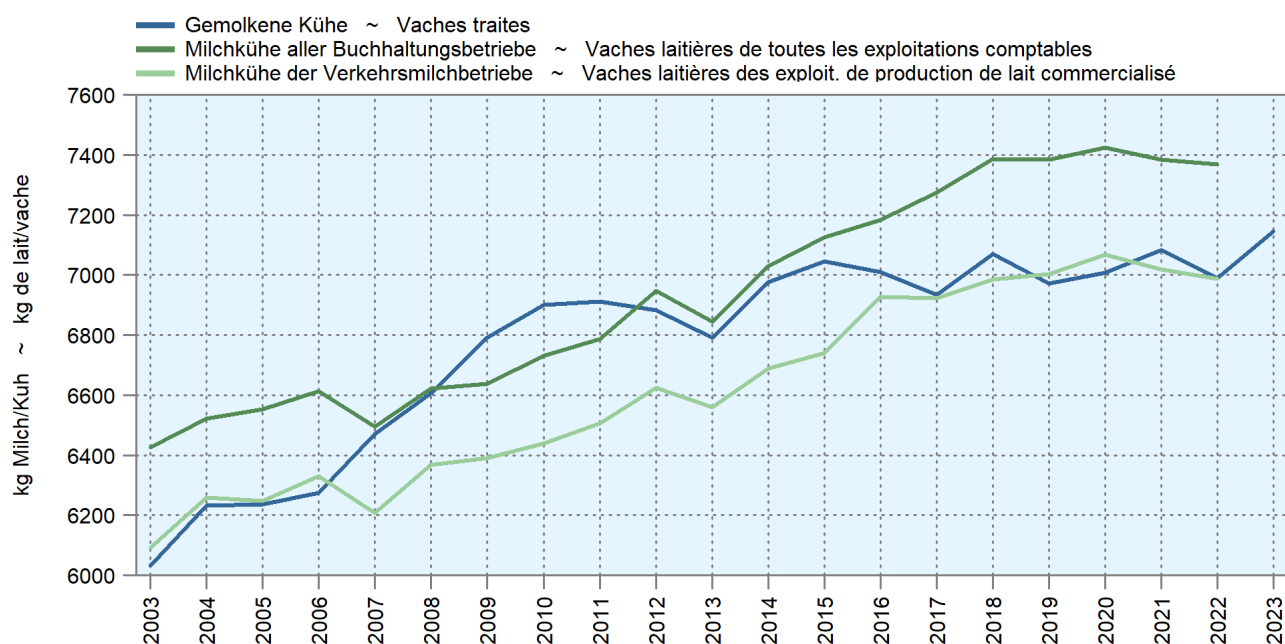

3.5 Milchleistung der Herdebuch-Kühe Performance laitière des vaches du herd-book

Standardlaktationen von 305 Tagen ~ Lactations standard de 305 jours

Rasse	Milchleistung ausgewertet durch	Periode	Standard- abschlüsse	Milchleistung	Fett	Eiweiss
Race	Performance laitière évaluée par	Période	Lactations standard	Performance laitière kg	Matière grasse %	Protéines %
Braunvieh ~ Race Brune	Braunvieh Schweiz	2023	102 649	7 228	4.03	3.44
Holstein	Holstein Switzerland	2023	52 062	9 248	4.05	3.29
Red Holstein	swissherdbook	2023	51 171	8 418	4.11	3.31
Swiss Fleckvieh	swissherdbook	2023	46 242	7 055	4.16	3.34
Holstein	swissherdbook	2023	36 840	8 956	4.08	3.29
Simmental	swissherdbook	2023	14 375	5 913	4.00	3.39
Original Braunvieh	Braunvieh Schweiz	2023	11 537	6 049	3.96	3.35
Montbéliarde	swissherdbook	2023	7 374	7 636	3.80	3.40
Jersey	Braunvieh Schweiz	2023	3 509	5 946	5.13	3.86
Normande	swissherdbook	2023	765	6 907	4.09	3.42
Grauvieh ~ Race grise rhétique	Braunvieh Schweiz	2023	459	4 391	3.88	3.25
Eringer ~ Race d'Hérens	SEZV ~ FERH	2022/2023	341	3 244	3.68	3.38
Wasserbüffel ~ Buffles	swissherdbook	2023	133	2 652	7.60	4.41
Hinterwäldler ~ Race d'Hinterwald	Braunvieh Schweiz	2023	123	3 362	4.04	3.26
Pinzgauer	swissherdbook	2023	63	5 446	3.84	3.28
Evolèner ~ Evolénard	swissherdbook	2023	19	3 561	3.80	3.34
Andere ~ Autres	swissherdbook	2023	3 669	6 912	4.21	3.43

Braunvieh Schweiz; Holstein Switzerland;
Schweizerischer Eringerzuchtverband (SEZV); swissherdbook

Braunvieh Schweiz; Holstein Switzerland;
Fédération suisse d'élevage de la race d'Hérens (FERH); swissherdbook

Verkehrsmilch von Kühen nach Monat Lait de vache commercialisé par mois

Siehe Tabelle 3.7 ~ Voir tableau 3.7

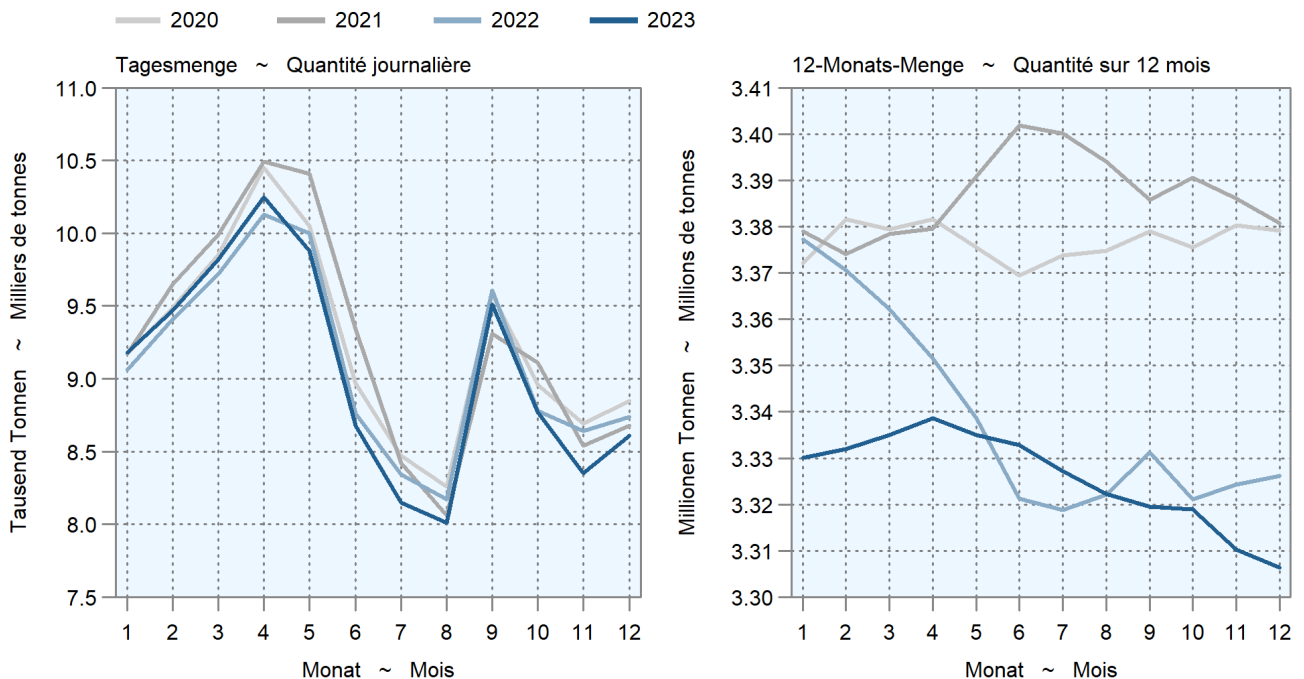

3.6 Resultate der Milchleistungsprüfungen der Ziegen 2023 Résultats des épreuves de la performance laitière des chèvres 2023

Mittlere Milchleistung (kg Milch pro Ziege und Laktation) und -gehalte (%) der erfassten Ziegen mit Milchleistungsprüfung.

Die Laktationen werden maximal über die Dauer der betreffenden Standardlaktation berücksichtigt.

Rendement laitier (kg de lait par chèvre et lactation) et teneurs moyennes du lait (%) des chèvres avec épreuve de la performance laitière.

Les lactations sont enregistrées au maximum pour la durée de la lactation standard correspondante.

Ziegen der Rasse	Standardlaktation Lactation standard	Anzahl Nombre	Milch Lait	Fett Matière grasse	Eiweiss Protéines	Chèvres de la race
	Tage ~ Jours		kg	%	%	
Gämsfarbige Gebirgsziegen	220	5 389	572	3.42	3.10	Chèvre Alpine chamoisée
Saannenziegen	220	3 134	618	3.32	2.98	Chèvre Gessenay
Toggenburger Ziegen	220	1 824	546	3.38	2.85	Chèvre du Toggenburg
Bündner Strahlenziegen	180	1 003	432	3.48	2.90	Chèvre Grisonne à raies
Appenzeller Ziegen	220	616	556	2.91	2.60	Chèvre de l'Appenzell
Pfauenziegen	180	269	404	3.75	3.08	Chèvre Paon
Nera Verzasca Ziegen	120	191	283	3.56	3.11	Chèvre Nera Verzasca
Tauernschecken	180	76	341	3.43	2.94	Pie du Tauern
Anglo Nubierziegen	220	7	431	4.01	3.89	Chèvre Anglo-nubienne
Alle Resultate		12 509	556	3.37	2.99	Tous les résultats

Schweizerischer Ziegenzuchtverband (SZZV)

Fédération suisse d'élevage caprin (FSEC)

3.7 Verkehrsmilch von Kühen nach Monat Lait de vache commercialisé, par mois

Ohne Milch der Genfer Freizone und des Fürstentums Liechtenstein; in Tonnen Milch

Sans le lait de la zone franche de Genève et de la Principauté de Liechtenstein; en tonnes de lait

Monat	2020	2021	2022	2023	Veränderung 2023/2022 Variation 2023/2022		Mois
					absolut	%	
Januar	284 404	284 290	280 873	284 817	3 944	1.4	Janvier
Februar	275 236	270 200	263 510	265 382	1 872	0.7	Février
März	305 466	309 844	301 484	304 537	3 053	1.0	Mars
April	313 593	314 769	304 073	307 708	3 635	1.2	Avril
Mai	311 577	322 915	310 058	306 428	-3 630	-1.2	Mai
Juni	269 380	280 324	262 885	260 678	-2 207	-0.8	Juin
Juli	262 788	261 048	258 625	252 920	-5 705	-2.2	Juillet
August	256 157	250 114	253 439	248 617	-4 822	-1.9	Août
September	287 545	279 319	288 400	285 575	-2 825	-1.0	Septembre
Oktober	277 772	282 553	272 470	271 916	-554	-0.2	Octobre
November	260 812	256 220	259 371	250 700	-8 671	-3.3	Novembre
Dezember	274 424	269 098	270 996	267 123	-3 873	-1.4	Décembre
Total	3 379 153	3 380 715	3 326 184	3 306 401	-19 783	-0.6	Total

TSM Treuhand GmbH

TSM Fiduciaire Sàrl

3.8 Verkehrsmilch von Kühen nach Produktionsart Lait de vache commercialisé par type de production

Ohne Milch der Genfer Freizone und des Fürstentums Liechtenstein; in Tonnen Milch
Sans le lait de la zone franche de Genève et de la Principauté de Liechtenstein; en tonnes de lait

Milchart	2021	2022	2023	Veränderung 2023/2022 Variation 2023/2022		Variété de lait
				absolut	%	
Total Verkehrsmilch von Kühen	3 380 715	3 326 184	3 306 401	-19 783	-0.6	Lait de vache commercialisé, total
Ohne Silagefütterung	1 118 666	1 085 037	1 023 718	-61 319	-5.7	De non-ensilage
Mit Silagefütterung	2 262 049	2 241 147	2 282 683	41 536	1.9	D'ensilage
Davon Bio-Verkehrsmilch	287 919	282 382	273 308	-9 074	-3.2	Dont lait de vache commercialisé bio
Ohne Silagefütterung	64 368	67 263	68 285	1 022	1.5	De non-ensilage
Mit Silagefütterung	223 551	215 119	205 023	-10 096	-4.7	D'ensilage
Davon IP-SUISSE Wiesenmilch	...	288 952	342 037	53 085	18.4	Dont lait des prés IP-SUISSE
Ohne Silagefütterung	...	11 264	11 107	-157	-1.4	De non-ensilage
Mit Silagefütterung	...	277 688	330 930	53 242	19.2	D'ensilage

TSM Treuhand GmbH

TSM Fiduciaire Sàrl

Verkehrsmilch von Kühen nach Produktionsart Lait de vache commercialisé par type de production

Siehe Tabelle 3.8 ~ Voir tableau 3.8

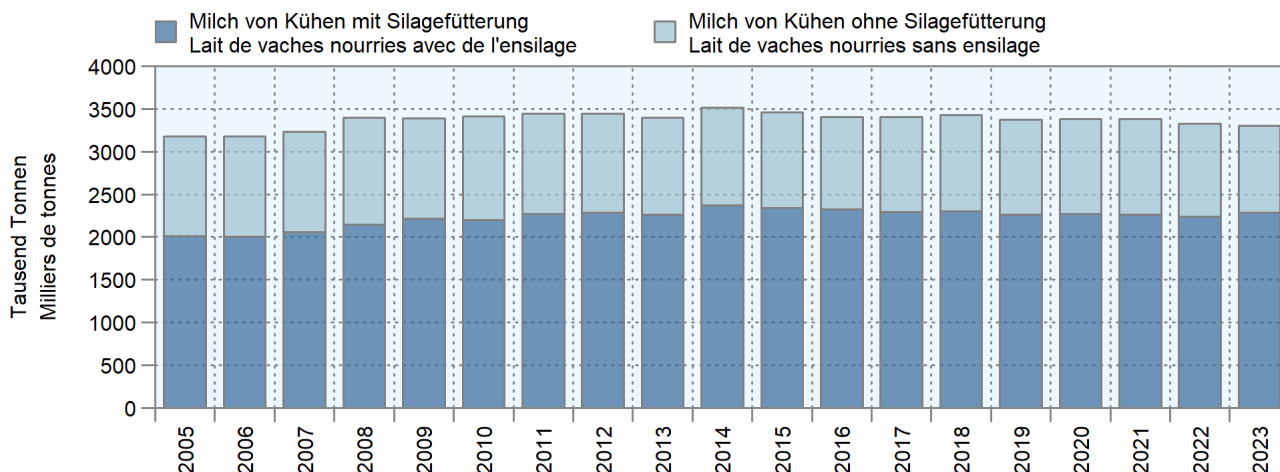

Bio-Verkehrsmilch von Kühen nach Produktionsart Lait de vache commercialisé bio par type de production

Siehe Tabelle 3.8 ~ Voir tableau 3.8

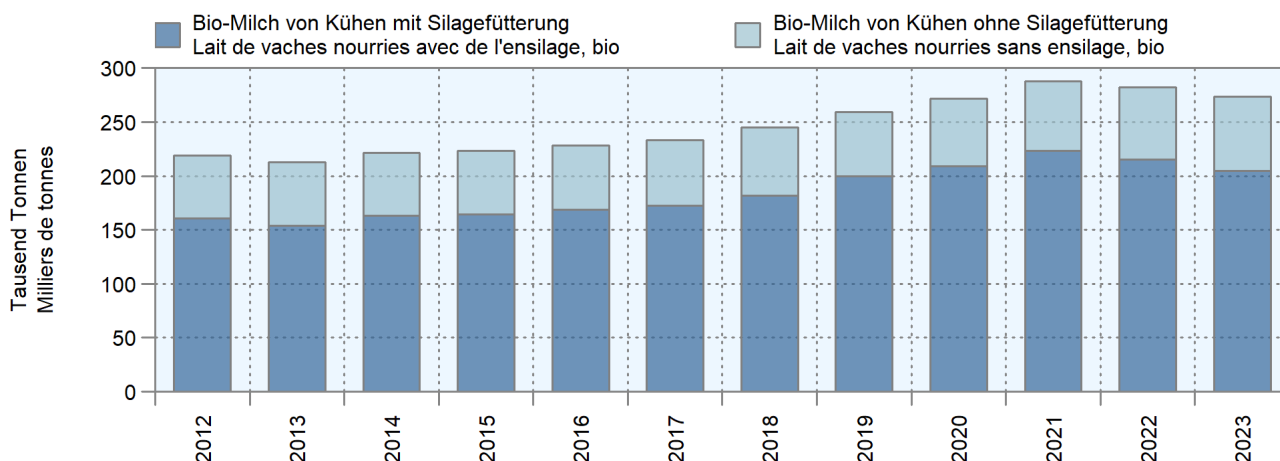

3.9 Eingekaufte Milchmenge nach Anzahl Produzenten und Handelsorganisation im Erstmilchkauf Quantité de lait achetée par nombre de producteurs et d'organisations commerciales lors de l'achat de premier échelon

Handelsorganisation Organisation commerciale	Anzahl Milchproduzenten Nombre des producteurs		Milchmenge in 1000 t (Erstmilchkauf) Quantité de lait en 1000 t (premier achat de lait)	
	2022	2023	2022	2023
Genossenschaft mooh	2 931	2 960	542	564
Genossenschaft Zentralschweizer Milchproduzenten ZMP	2 136	2 133	413	422
Mittelland Milch (Direktlieferanten Emmi AG)	1 827	1 752	372	363
Aaremilch AG	1 429	1 534	172	183
Direktlieferanten Cremo S.A. (VBMC, APLC, APLCV) ¹	622	1 167	90	207
Arnold Produkte AG	686	679	151	141
Züger Forster	440	465	129	129
APL - ELSA, APLCN-S Neuchâtel-Seeland	300	244	106	81
Molkerei Biedermann AG	228	217	37	37
Strähl Käse AG	58	73	22	27
Thur Milch (Direktlieferanten Hochdorf Swiss Nutrition AG)	92	86	25	25
APL Milco AG	69	63	17	17
APL Nestlé AG	41	42	14	14
Laiteries Réunies de Genève (LRG)	50	42	13	11
Federazione Ticinese Produttori Latte (FTPL)	66	65	8	8
Übrige ~ Autres	1 252	1 115
Total	10 975	11 522	3 355	3 336

1 Ab 2023 alle Direktmilchlieferanten von Cremo

1 À partir de 2023, tous les fournisseurs directs de lait de Cremo

Schweizer Milchproduzenten SMP (Umfrage)
PO/PMO Produzenten-Milchverwerter-Organisation

Producteurs Suisses de Lait PSL (enquête)
OP/OPU Organisation de producteurs-utilisateurs

Milchanlieferung nach Segmenten

Livraison de lait par segment

Siehe Tabelle 3.10 ~ Voir tableau 3.10

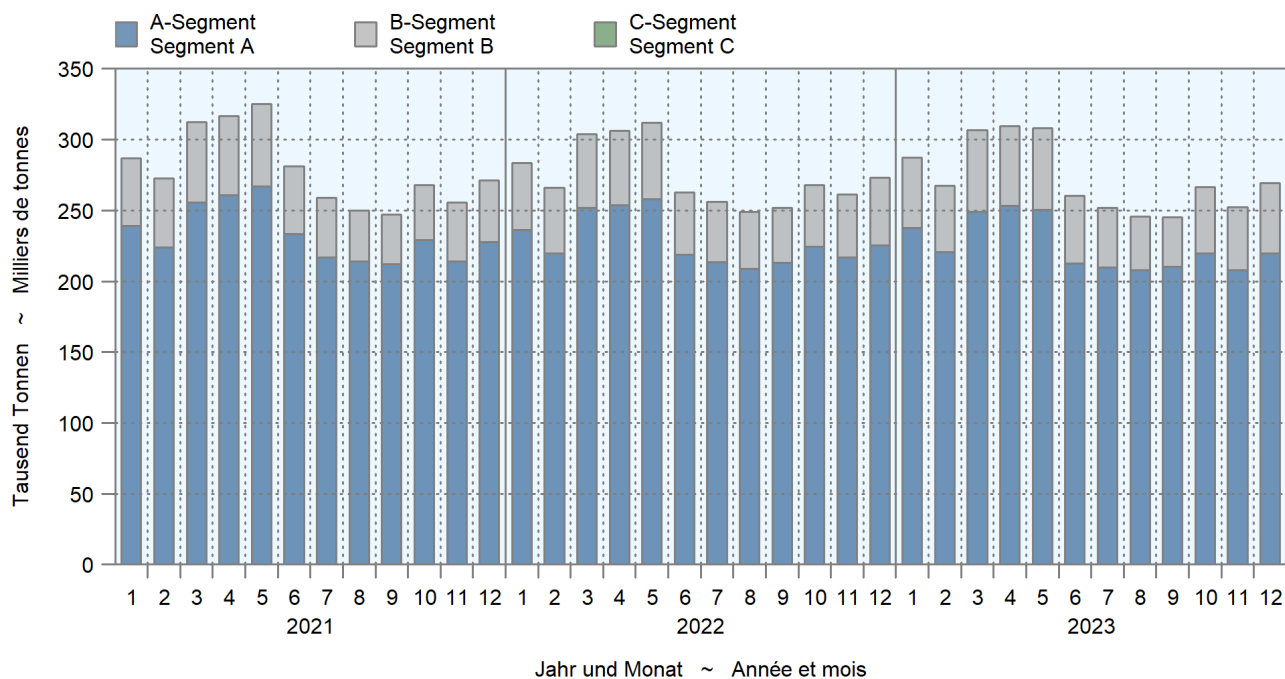

3.10 Daten zur Segmentierung Données de la segmentation

Milchkauf direkt von Produzenten (Erstmilchkauf ohne auf der Alp verkäste Alpmilch und ohne direkt vermarktete Milch)
Lait acheté directement auprès du producteur (premier échelon sans le lait d'alpage transformé en fromage sur l'alpage et sans le lait commercialisé en vente directe)

Jahr	Monate	A-Milch ~ Lait A		B-Milch ~ Lait B		C-Milch ~ Lait C	
Année	Mois	t	%	t	%	t	%
2022	Januar	236 472	83.4	46 977	16.6	-	-
	Februar	219 700	82.6	46 142	17.4	-	-
	März	251 935	82.9	52 033	17.1	-	-
	April	253 794	82.9	52 289	17.1	-	-
	Mai	258 042	82.7	53 856	17.3	-	-
	Juni	218 555	83.3	43 962	16.7	-	-
	Juli	213 553	83.3	42 669	16.7	-	-
	August	208 759	83.9	40 126	16.1	-	-
	September	213 267	84.7	38 555	15.3	-	-
	Oktober	224 529	83.8	43 400	16.2	-	-
	November	216 701	83.0	44 418	17.0	-	-
	Dezember	225 317	82.5	47 822	17.5	-	-
Total		2 740 625	83.3	552 249	16.7	-	-
2023	Janvier	237 842	82.8	49 288	17.2	-	-
	Février	220 508	82.5	46 862	17.5	-	-
	Mars	248 820	81.1	57 836	18.9	-	-
	Avril	253 425	81.9	56 087	18.1	-	-
	Mai	250 232	81.2	57 839	18.8	-	-
	Juin	212 355	81.6	47 931	18.4	-	-
	Juillet	209 751	83.2	42 304	16.8	-	-
	Août	207 971	84.6	37 717	15.4	-	-
	Septembre	210 301	85.8	34 903	14.2	-	-
	Octobre	219 451	82.3	47 196	17.7	-	-
	Novembre	207 671	82.3	44 642	17.7	-	-
	Décembre	219 578	81.5	49 962	18.5	-	-
Total		2 697 904	82.5	572 566	17.5	-	-

A-Segment: Milchprodukte mit hoher Wertschöpfung (geschützt oder gestützt):
Konsummilch (Grenzschutz), Konsumrahm (Grenzschutz), Butter Detailhandel (Grenzschutz), Butter LM-Industrie Inland (Grenzschutz), Butter LM-Industrie Export (Rohstoffpreisausgleich Fonds BO Milch), Pulver und Konzentrate LM-Industrie Inland (Grenzschutz), Pulver und Konzentrate LM-Industrie Export, (Rohstoffpreisausgleich Fonds BO Milch), verkäste Industriemilch Inland (Verkäufungszulage), Joghurt Inland (Grenzschutz), andere Frischprodukte Inland und Export mit Rohstoffpreisausgleich (Grenzschutz und (Rohstoffpreisausgleich Fonds BO Milch).

B-Segment: Milchprodukte mit eingeschränkter Wertschöpfung resp. höherem Konkurrenzdruck (ungeschützt und ungestützt):
Quark (kein Grenzschutz, keine Verkäufungszulage), Joghurt Export (kein Rohstoffpreisausgleich), Milchlischgetränke Inland (kein Grenzschutz), Magermilchpulver Export (Weltmarktpreis für Protein, Inlandpreis für Fett), Milchproteine (kein Grenzschutz), andere Frischprodukte Export (kein Rohstoffpreisausgleich), verkäste Industriemilch Export.

C-Segment: Regulier- resp. Abräumprodukte ohne Beihilfe:
Butter und Magermilchpulver Export (Weltmarktpreis für Fett und Protein), zusätzliche Projekte Vollmilchpulver Export (Weltmarktpreis für Fett und Protein), Rahm (Weltmarktpreis für Fett), Milch (> 3.0 % Fett) Weltmarktpreis für Fett und Protein, C-Rahm für Butterexport (C-Rahmlieferungen an Butterexporteure zu Weltmarktpreis für Fett).

Segment A: Produits laitiers à haute valeur ajoutée (protégés ou soutenus): Lait de consommation (protection à la frontière); crème de consommation (protection à la frontière); beurre, commerce de détail (protection à la frontière); beurre, industrie alimentaire, marché CH (protection à la frontière); beurre, industrie alimentaire (exportation, compensation du prix de la matière première fonds IP Lait); poudre et concentrés, ind. alimentaire, marché CH (protection à la frontière); poudre et concentrés, industrie alimentaire, exportation (compensation du prix de la matière première fonds IP Lait); lait industriel transformé en fromage, marché CH (supplément pour le lait transformé en fromage); yogourts, marché CH (protection à la frontière), autres produits frais, marché CH et exportation avec compensation du prix de la matière première (protection à la frontière et compensation du prix de la matière première fonds IP Lait).

Segment B: Produits laitiers à valeur ajoutée limitée ou soumis à une pression concurrentielle plus élevée (sans protection et sans soutien): Séré (ni protection à la frontière, ni supplément pour le lait transformé en fromage); yogourts, exportation (pas de compensation du prix de la matière première); boissons lactées, marché CH (pas de protection à la frontière); poudre de lait écrémé, exportation (prix des protéines sur le marché mondial, prix de la graisse sur le marché indigène); protéines lactiques (pas de protection à la frontière); autres produits frais, exportation (pas de compensation du prix de la matière première); lait d'industrie transformé en fromage, exportation.

Segment C: Produits ne bénéficiant d'aucun soutien servant à réguler ou à désengorger le marché: Beurre et poudre de lait écrémé, exportation (prix de la graisse et des protéines sur le marché mondial); projets supplémentaires d'exportation de poudre de lait entier (prix de la graisse et des protéines sur le marché mondial); crème (prix de la graisse sur le marché mondial); lait (> 3.0 % de graisse) (prix de la graisse et des protéines sur le marché mondial); crème C pour les exportations de beurre (livraisons de crème C aux exportateurs au prix de la graisse sur le marché mondial).

Branchenorganisation Milch (BO Milch)

Interprofession de lait (IP Lait)

3.11 Qualitätskontrolle der Milch Contrôle de la qualité du lait

Monate	Anzahl Proben ¹		Anteil der Proben ohne Beanstandungen; in Prozent					
	Nombre d'épreuves ¹		Part des épreuves sans réclamations; en pour cent					
Mois			Keimzahl		Somatische Zellen		Hemmstoffe	
			Nombre de germes		Cellules somatiques		Substances inhibitrices	
	2022	2023	2022	2023	2022	2023	2022	2023
Jan ~ Jan	34 038	33 219	99.36	99.40	97.84	97.95	99.87	99.90
Feb ~ Fév	34 072	33 195	99.49	99.42	98.30	98.41	99.94	99.93
Mrz ~ Mar	34 150	33 036	99.54	99.46	97.96	98.41	99.87	99.93
Apr ~ Avr	33 976	33 130	99.46	99.44	97.80	98.15	99.91	99.94
Mai ~ Mai	33 712	32 856	99.12	99.06	97.20	95.71	99.89	99.96
Jun ~ Jun	30 839	30 207	98.90	99.07	95.53	93.97	99.88	99.89
Jul ~ Jul	29 534	29 108	99.17	99.16	95.01	92.09	99.90	99.84
Aug ~ Aoû	29 775	29 146	99.21	99.09	94.45	95.18	99.93	99.91
Sep ~ Sep	31 433	30 638	99.10	99.10	95.71	95.24	99.88	99.87
Okt ~ Oct	32 829	32 192	99.07	99.26	96.76	96.42	99.95	99.89
Nov ~ Nov	33 180	32 546	99.34	99.49	97.05	97.35	99.85	99.91
Dez ~ Déc	33 137	32 268	99.33	99.43	97.88	97.86	99.92	99.93
Mittel ~ Moyenne	32 556	31 795	99.26	99.28	96.79	96.40	99.90	99.91

¹ Auf Keimzahl geprüfte Proben. Die Anzahl der auf Zellzahlen geprüften Proben bewegt sich in einem ähnlichen Bereich.

¹ Total des échantillons contrôlés pour la charge en germes. Le nombre des échantillons pour le contrôle du nombre de cellules est d'une grandeur comparable.

SuisseLab AG Zollikofen; TSM Treuhand GmbH

SuisseLab SA Zollikofen; TSM Fiduciaire Sàrl

Anteil der Proben ohne Beanstandung Part des épreuves sans réclamations

Siehe Tabelle 3.11 ~ Voir tableau 3.11

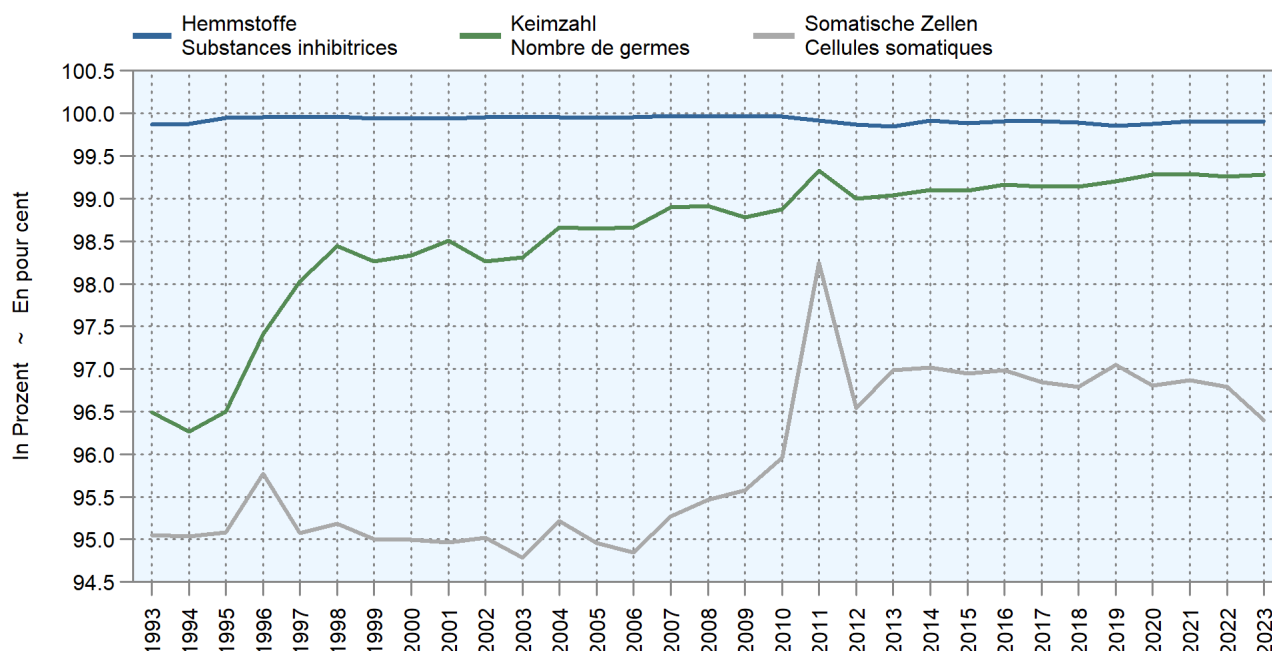

4. Struktur der Milchverarbeitungsbetriebe Structure des entreprises de transformation laitière

Die aktuellen Daten zu den Milchverarbeitungsbetrieben stammen aus der Statistik der Unternehmensstruktur STATENT des BFS. Diese basiert auf den Registern der AHV-Ausgleichskassen und löst die früher periodisch durchgeführten eidgenössischen Betriebszählungen ab. Die aufgeführten Daten geben Auskunft über die Anzahl der Arbeitsstätten und deren Beschäftigte. Die Betriebe werden dazu nach ihrer wirtschaftlichen Haupttätigkeit klassiert. Für den Bereich Milchverarbeitung stehen gemäss der NOGA 2008 (Nomenclature générale des activités économiques) vier Wirtschaftszweige zur Verfügung: Herstellung von Käse (Käse und Quark), Herstellung von Frischmilchprodukten (Frischmilch und Frischmilchgetränke, Rahm, Jogurt, Butter), Herstellung von Speiseeis und Sorbets sowie sonstige Milchverarbeitung (Herstellung von Milchpulver, Konserven- und Kondensmilch, Milch oder Rahm in fester Form, Molke, Kasein und Milchezucker). Alpkäsereien sind grösstenteils nicht erfasst, da sie oft zu einem Landwirtschaftsbetrieb gehören und nur saisonal betrieben werden. Anhand von Grössenklassen können die Unternehmen nach ihrer wirtschaftlichen Bedeutung eingeteilt werden. Bis zur Veröffentlichung der STATENT-Daten 2017 wurden die Unternehmen jeweils nach der Anzahl der Beschäftigten gemessen in Vollzeitäquivalenten eingeteilt, 2017 erfolgte dann der Wechsel zu Kategorien basierend auf der Anzahl effektiv Beschäftigter, um internationale Standards einzuhalten. Die Daten wurden entsprechend bis 2011 revidiert, sind aber demnach nicht mehr vergleichbar mit den älteren Daten der eidgenössischen Betriebszählungen. Offensichtlich werden mit der STATENT eher mehr Unternehmen erfasst und der Milchverarbeitung zugeteilt. Aus Gründen des Datenschutzes werden ab 2016 nur noch Angaben gemacht, die auf vier oder mehr Werten basieren. Dies bedeutet, dass einige Detaildaten (bei den Kantonen oder bei den Grössenklassen) wegfallen, obwohl sie in der Gesamtzahl abgebildet werden. Die Detaildaten decken aber mindestens 80% (meistens mehr) aller Meldungen ab.

Im Jahr 2021 gab es gemäss STATENT 861 Arbeitsstätten mit Milchverarbeitung, die umgerechnet in Vollzeitäquivalente insgesamt 9151 Arbeitnehmende beschäftigten. Dabei handelt es sich grösstenteils um Betriebe der Käseherstellung. 77% der Produktionsbetriebe beschäftigten maximal 9 Personen und waren somit Kleinbetriebe, meist Käsereien. In diesen Betrieben sind jedoch nur 1567 Personen angestellt, was gerade einmal 17% der in der gesamten Milchverarbeitung beschäftigten Personen entspricht. Im Gegensatz dazu hatten die 9 Betriebe der obersten Grössenklasse (mehr als 250 Mitarbeitende) zusammen 3545 Personen angestellt, was ca. 39% der in der Milchverarbeitung Beschäftigten entspricht.

Les données actuelles sur les entreprises de transformation du lait proviennent de la Statistique structurelle des entreprises (STATENT) réalisée par l'OFS. Elle est basée sur les registres des caisses de compensation AVS et remplace le recensement périodique des entreprises. Les données présentées renseignent sur le nombre d'établissements et le nombre d'emplois. Les entreprises sont en outre classées selon leur activité principale. La NOGA 2008 (Nomenclature générale des activités économiques) distingue quatre branches économiques dans le domaine de la transformation du lait : fabrication de fromage (fromage et séré), fabrication de produits laitiers frais (lait frais et boissons à base de lait, crème, yogourt, beurre), fabrication de glaces et sorbets et fabrication d'autres produits laitiers (poudre de lait, conserves de lait et lait condensé, crème et lait sous forme solide, petit-lait, caséine et lactose). La plupart des fromageries d'alpage ne sont pas considérées parce qu'elles font souvent partie d'une exploitation agricole et ne sont exploitées qu'en été. Les classes de grandeurs permettent de classer les entreprises selon leur importance économique. Jusqu'à la publication des données de la STATENT en 2017, les entreprises étaient classées en fonction de leur nombre d'employés exprimé en équivalents plein temps. C'est en 2017 qu'a eu lieu le passage au classement selon le nombre d'employés effectifs, pour respecter les normes internationales. Les données de 2011 et des années suivantes ont été adaptées au nouveau classement, mais elles ne peuvent dès lors plus être comparées avec les données plus anciennes du recensement fédéral des entreprises. Manifestement, le nombre d'entreprises recensées et attribuées à la transformation laitière est tendanciellement plus élevé dans la STATENT. Pour des questions de protection des données, depuis 2016, seules des indications basées sur quatre valeurs ou plus sont fournies. Cela signifie que certaines données détaillées (des cantons ou des classes de grandeur) sont supprimées, alors qu'elles sont représentées dans le nombre global. Ces données détaillées représentent toutefois au moins 80% (plus dans la plupart des cas) de toutes les informations.

Selon la STATENT, 861 établissements étaient actifs dans la transformation laitière en 2021, soit 9151 personnes employées à plein temps. Il s'agit principalement d'entreprises actives dans la fabrication de fromage. 77% des établissements étaient des petites entreprises (généralement des fromageries) employant au maximum neuf personnes. Dans ces entreprises, on ne comptait que 1567 employés ce qui correspond à 17% des employés engagés dans le secteur de la transformation du lait. Cependant, les neuf plus grandes entreprises (plus de 250 collaborateurs) employaient ensemble 3545 personnes, soit environ 39% des emplois dans la transformation laitière.

Arbeitsstätten und Beschäftigte der Milchverarbeitung Établissements et employé(e)s de transformation laitière

Beschäftigte in Vollzeitäquivalenten, siehe Tabellen 4.1 und 4.4 ~ Employé(e)s en équivalents plein temps, voir tableau 4.1 et 4.4

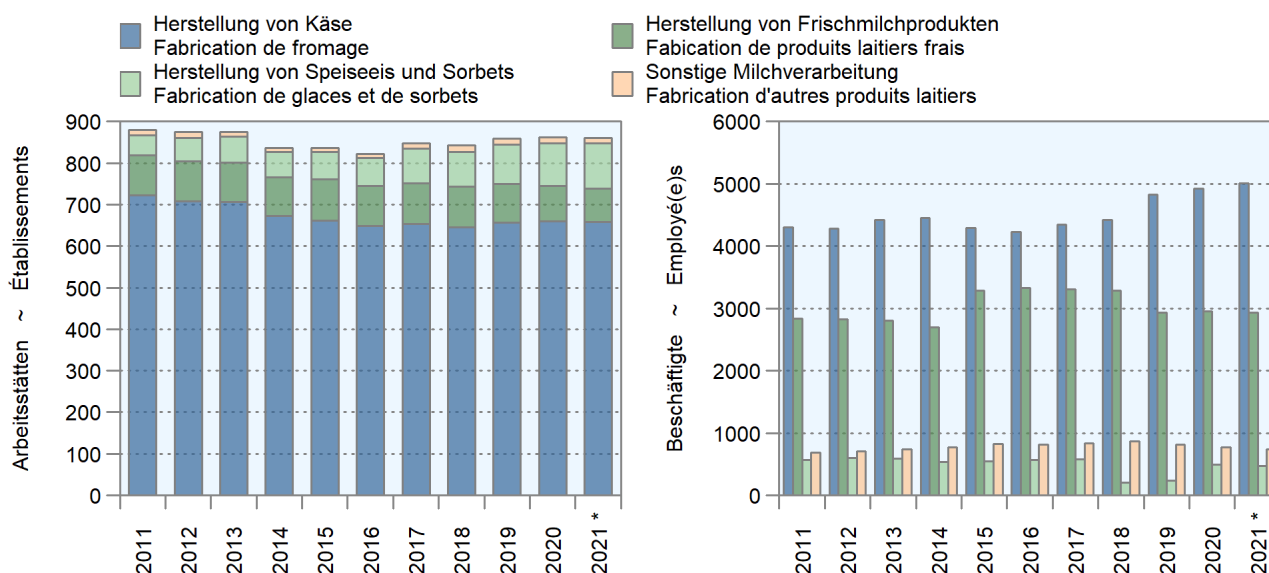

4.1 Arbeitsstätten der Milchverarbeitung Établissements de transformation laitière

X: Entfällt aus Datenschutzgründen. Die nachfolgend aufgeführten Werte nach Verarbeitungskategorien decken mehr als 95 % des Totals ab.
X : Non indiqué pour des raisons liées à la protection des données. Les valeurs selon les secteurs de production indiquées ci-après couvrent plus que 95 % du total.

	Herstellung von Käse ¹ Fabrication de fromage ¹	Herstellung von Frischmilchprodukten Fabrication de produits laitiers frais	Herstellung von Speiseeis, Sorbets Fabrication de glaces et sorbets	Sonstige Milchverarbeitung Fabrication d'autres produits laitiers	Total
Arbeitsstätten nach Jahr ~ Établissements par année					
2012	708	96	57	14	875
2013	707	94	63	11	875
2014	673	92	62	9	836
2015	662	98	67	10	837
2016	648	97	67	10	822
2017	653	98	83	14	848
2018	646	97	84	15	842
2019	657	93	94	14	858
2020	660	84	104	14	862
2021 *	658	81	109	13	861
Arbeitsstätten nach Kanton ~ Établissements par canton					
	2019	2020	2021 *	Veränderung 2021/2020 Variation 2021/2020	
				absolut	%
ZH	30	33	35	2	6.1
BE	167	171	177	6	3.5
LU	50	51	46	-5	-9.8
UR	9	10	12	2	20.0
SZ	21	21	22	1	4.8
OW	16	18	18	-	-
NW	12	11	10	-1	-9.1
GL	19	15	18	3	20.0
ZG	7	7	8	1	14.3
FR	129	129	119	-10	-7.8
SO	8	8	9	1	12.5
BS	X	3	X
BL	6	6	6	-	-
SH	X	X	X
AR	10	8	9	1	12.5
AI	X	X	X
SG	77	79	80	1	1.3
GR	40	39	35	-4	-10.3
AG	16	14	14	-	-
TG	40	35	33	-2	-5.7
TI	26	30	29	-1	-3.3
VD	77	77	77	-	-
VS	44	43	46	3	7.0
NE	21	21	21	-	-
GE	13	15	16	1	6.7
JU	13	14	12	-2	-14.3

1 Ohne Alpkäsereien

1 Sans les fromageries d'alpages

Bundesamt für Statistik (BFS), Statistik der Unternehmensstruktur STATENT

Office fédéral de la statistique (OFS), statistique structurelle des entreprises STATENT

4.2 Arbeitsstätten der Milchverarbeitung nach Grösseklasse Établissements de transformation laitière par classe de grandeur

X: Entfällt aus Datenschutzgründen. Die nachfolgend aufgeführten Werte nach Verarbeitungskategorien decken mehr als 95 % des Totals ab.
X: Non indiqué pour des raisons liées à la protection des données. Les valeurs selon les secteurs de production indiquées ci-après couvrent plus que 95 % du total.

Arbeitsstätten nach Jahr ~ Établissements par année

	Grösseklasse nach Anzahl der Beschäftigten je Arbeitsstätte				Total
	Classe de grandeur selon le nombre d'emplois par établissement				
	1 - 9	10 - 49	50 - 249	250+	
2012	726	120	21	8	875
2013	723	122	22	8	875
2014	684	122	22	8	836
2015	680	126	22	9	837
2016	666	124	23	9	822
2017	687	129	22	10	848
2018	679	131	23	9	842
2019	681	145	23	9	858
2020	672	160	21	9	862
2021 *	666	163	23	9	861

Arbeitsstätten 2021 * nach Art der Produktion ~ Établissements 2021 * par secteur de production

	Grösseklasse nach Anzahl der Beschäftigten je Arbeitsstätte				
	Classe de grandeur selon le nombre d'emplois par établissement				
	1 - 9	10 - 49	50 - 249	250+	
Käse	511	129	14	4	Fromage
Frischmilchprodukte	46	25	6	4	Produits laitiers frais
Speiseeis, Sorbets	99	9	X	-	Glaces et sorbets
Sonstige Milchverarbeitung	10	-	X	X	Autres produits laitiers

Bundesamt für Statistik (BFS), Statistik der Unternehmensstruktur STATENT

Office fédéral de la statistique (OFS), statistique structurelle des entreprises STATENT

4.3 Beschäftigte in Arbeitsstätten der Milchverarbeitung nach Grösseklasse Employés dans des établissements de transformation laitière par classe de grandeur

Beschäftigte in Vollzeitäquivalenten ~ Employé(e)s en équivalents plein temps

Beschäftigte nach Jahr ~ Employé(e)s par année

	Grösseklasse nach Anzahl der Beschäftigten je Arbeitsstätte				Total
	Classe de grandeur selon le nombre d'emplois par établissement				
	1 - 9	10 - 49	50 - 249	250+	
2012	1 769	1 655	1 926	3 057	8 408
2013	1 845	1 655	2 002	3 047	8 548
2014	1 757	1 574	1 992	3 139	8 462
2015	1 704	1 672	1 823	3 750	8 948
2016	1 691	1 609	1 821	3 819	8 940
2017	1 698	1 724	1 645	3 996	9 064
2018	1 712	1 767	1 695	3 601	8 775
2019	1 698	1 900	1 652	3 563	8 813
2020	1 613	2 178	1 809	3 538	9 138
2021 *	1 567	2 213	1 826	3 545	9 151

Beschäftigte 2021 * nach Art der Produktion ~ Employé(e)s 2021 * par secteur de production

	Grösseklasse nach Anzahl der Beschäftigten je Arbeitsstätte				Total	
	Classe de grandeur selon le nombre d'emplois par établissement					
	1 - 9	10 - 49	50 - 249	250+		
Käse	1 290	1 714	926	1 078	5 007	Fromage
Frischmilchprodukte	89	380	500	1 966	2 936	Produits laitiers frais
Speiseeis, Sorbets	156	119	195	-	470	Glaces et sorbets
Sonstige Milchverarbeitung	32	-	204	501	737	Autres produits laitiers

Bundesamt für Statistik (BFS), Statistik der Unternehmensstruktur STATENT

Office fédéral de la statistique (OFS), statistique structurelle des entreprises STATENT

4.4 Beschäftigte in Arbeitsstätten der Milchverarbeitung nach Kanton Employé(e)s dans les établissements de transformation laitière par canton

X: Entfällt aus Datenschutzgründen. Die nachfolgend aufgeführten Werte nach Verarbeitungskategorien decken mehr als 95 % des Totals ab.
X: Non indiqué pour des raisons liées à la protection des données. Les valeurs selon les secteurs de production indiquées ci-après couvrent plus que 95 % du total.

	Herstellung von Käse ¹ Fabrication de fromage ¹	Herstellung von Frischmilch- produkten Fabrication de produits laitiers frais	Herstellung von Speiseeis, Sorbets Fabrication de glaces et sorbets	Sonstige Milchverarbeitung Fabrication d'autres produits laitiers	Total
Beschäftigte in Vollzeitäquivalenten nach Jahr ~ Employé(e)s en équivalents plein temps par année					
2012	4 280	2 822	600	705	3 423
2013	4 423	2 801	586	739	3 387
2014	4 455	2 699	539	770	3 237
2015	4 291	3 286	548	823	3 834
2016	4 225	3 323	572	819	3 896
2017	4 340	3 305	577	840	3 883
2018	4 423	3 283	206	863	3 489
2019	4 823	2 934	237	819	3 171
2020	4 919	2 957	492	770	9 138
2021 *	5 007	2 936	470	737	9 150

Beschäftigte in Vollzeitäquivalenten nach Kanton ~ Employé(e)s en équivalents plein temps par canton

	2019	2020	2021 *	Veränderung 2021/2020 Variation 2021/2020	
				absolut	%
ZH	267	301	330	30	9.8
BE	2 318	2 271	2 301	30	1.3
LU	966	979	950	-30	-3.0
UR	21	24	26	2	8.8
SZ	162	158	153	-5	-3.5
OW	61	69	71	1	2.2
NW	35	34	35	1	2.6
GL	37	33	36	3	8.3
ZG	23	23	23	-0	-1.5
FR	1 795	1 814	1 832	19	1.0
SO	86	76	79	3	3.8
BS	X	X	X
BL	33	37	39	2	6.3
SH	X	X	X
AR	70	59	66	7	12.5
AI	13	12	15	3	25.9
SG	797	1 070	1 034	-36	-3.4
GR	185	183	184	1	0.4
AG	304	301	302	1	0.3
TG	401	390	394	4	0.9
TI	118	124	127	3	2.0
VD	569	573	565	-8	-1.4
VS	291	342	316	-26	-7.6
NE	56	57	59	3	4.5
GE	138	140	149	8	5.8
JU	60	60	56	-4	-7.3

1 Ohne Alpkäsereien

1 Sans les fromageries d'alpages

Bundesamt für Statistik (BFS),
Statistik der Unternehmensstruktur STATENT

Office fédéral de la statistique (OFS),
statistique structurelle des entreprises STATENT

Arbeitsstätten und Beschäftigte nach Kanton 2021 Établissements et employé(e)s par canton 2021

Logarithmische Skala, Beschäftigte in Vollzeitäquivalenten, ohne AI, BS und SH; siehe Tabellen 4.1 und 4.4
Echelle logarithmique, employé(e)s en équivalents plein temps, sans AI, BS et SH; voir tableaux 4.1 et 4.4

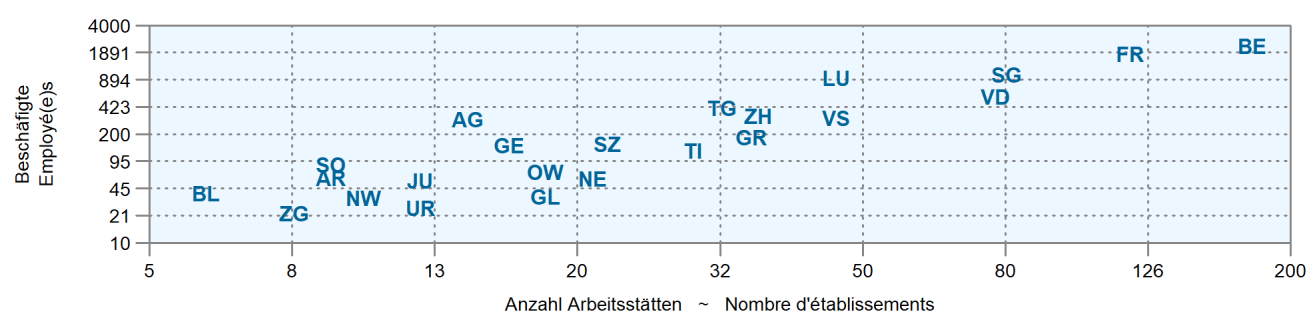

5. Milchverarbeitung Transformation du lait

Der überwiegende Teil der Verkehrsmilchmenge ist Kuhmilch. Um die verschiedenen Kuhmilchprodukte, welche sich teilweise im Fettgehalt stark unterscheiden, besser vergleichen zu können, wird auf Stufe Produktion und Verarbeitung oft in Milchäquivalenten gerechnet. Ein Milchäquivalent entspricht der Eiweiss- und Fettmenge eines Kilogramms Rohmilch (73 g Eiweiss und Fett). Die Laktose (Milchzucker) wird dabei nicht berücksichtigt. Von den 3,3 Milliarden verarbeiteten Milchäquivalenten gelangt der weitaus grösste Teil in die Käsefabrikation (inkl. Quark), im Jahr 2023 waren dies 45,0%. Die übrigen Verwendungsarten wiesen im Jahr 2023 die folgenden Anteile auf: Butter 15,3%, Konsummilch 10,4%, Dauermilchwaren 10,1%, Konsumrahm 8,4%, Jogurt und Milchspezialitäten 6,9% sowie andere Milchprodukte 3,9% (Tabelle 5.1).

Im Schema zur Milchverarbeitung sind die wichtigsten Stoffflüsse dargestellt, wobei sehr kleine Mengen aus Platzgründen nicht eingetragen werden. Die Mengenangaben können mit einem Fehler von einigen Prozenten behaftet sein, folglich kommt es bei der Summierung zu kleineren Abweichungen von der Gesamtmenge. Mangels Daten ist die Menge an Schaf- und Ziegenmilch nicht vollständig erfasst. Anhand des Schemas der Milchverarbeitung wird ersichtlich, dass die von gewerblichen oder industriellen Abnehmern übernommene Milch fast vollständig weiterverarbeitet wird. Ca. 1,2%, d.h. 4857 Tonnen der Konsummilchmenge werden als Rohmilch und somit nicht wärmebehandelt verkauft (Offenverkauf inkl. Direktvermarktung). Die Milch aus Betrieben ohne Silagefütterung wird fast ausschliesslich zur Käsefabrikation verwendet, jene aus Betrieben mit Silagefütterung wird demgegenüber grösstenteils zentrifugiert. Der daraus gewonnene Milchzentrifugenrahm sowie die Magermilch werden für die Herstellung der unterschiedlichen Milchprodukte verwendet. Auch ein Teil der Milch aus Betrieben mit Silagefütterung wird zur Herstellung von Käsesorten verwendet, welche dies erlauben (v.a. Frischkäse, Weichkäse, Halbhartkäse).

Wie die Produktionsstatistiken belegen, wird die Palette der Milchprodukte stets breiter. Besonders gross ist die Vielfalt bei den Käsesorten. Diese werden durch die vorliegende Milchstatistik nur in vereinfachter Form erfasst. Bei einigen Käsesorten und weiteren Milchprodukten ergeben sich zum Teil erstaunliche Schwankungen von Jahr zu Jahr. Dafür kann es unterschiedliche Gründe geben: sich ändernde Ernährungstrends, die Akzeptanz der fraglichen Produkte und ihre Konkurrenzfähigkeit. Beim Käse beeinflusst neben der Produktionsmenge auch die Änderung der Lagerbestände die verfügbare Menge. Dies kann zu unterschiedlichen Interpretationen der Entwicklung führen. Nicht zuletzt ist aber auch die Abgrenzung von Frischkäse und Jogurt zu den Milchspezialitäten teilweise schwierig. Somit können Produkte bei einer geringfügigen Änderung der Rezeptur allenfalls die Kategorie wechseln und die Interpretation der Statistiken erschweren.

La majeure partie du volume de lait commercialisé est du lait de vache. Afin de mieux pouvoir comparer les différents produits à base de lait de vache, on calcule souvent en équivalents-lait au niveau de la production et de la transformation. Un équivalent-lait correspond au volume de protéines et de matière grasse d'un kilo de lait cru (73 g de protéines et de matière grasse). Le lactose n'est pas pris en compte. Sur les 3,3 milliards d'équivalents-lait transformés, la plus grande partie est, de loin, affectée à la production de fromage (séré inclus). En 2023, cette part totalise à 45,0%. Quant aux autres produits, leurs parts respectives étaient les suivantes : beurre 15,3%, lait de consommation 10,4%, conserves de lait 10,1%, crème de consommation 8,4%, yogourts et spécialités laitières 6,9%, autres produits laitiers 3,9% (tableau 5.1).

Le schéma de la transformation du lait représente les principaux flux de matières ; à noter que les volumes infimes ne sont pas représentés pour des raisons de place. Les données indiquées pouvant fluctuer de quelques points de pourcentage, le volume total peut subir quelques variations minimales. En raison de l'indisponibilité de certaines données concernant les laits de brebis et de chèvre, les indications sur le volume de ces derniers sont incomplètes. Le schéma de la transformation du lait montre que près de la totalité du lait pris en charge par les entreprises artisanales ou industrielles est transformée, environ 1,2% soit 4857 tonnes de lait de consommation étant vendu sans traitement thermique, sous forme de lait cru (vente en vrac y compris la vente directe). Le lait provenant d'exploitations n'utilisant pas d'ensilage est presque entièrement destiné à la fabrication de fromage. En revanche, le lait des exploitations utilisant de l'ensilage est en majeure partie centrifugé, le lait écrémé et la crème de lait centrifugé qui en résultent étant utilisés pour l'élaboration de divers produits laitiers. Une partie du lait des exploitations utilisant de l'ensilage est néanmoins aussi affectée à la fabrication des variétés de fromages qui l'autorisent (notamment fromage frais, fromage à pâte molle, fromage à pâte mi-dure).

Les statistiques relatives à la production montrent que la palette des produits laitiers ne cesse de s'élargir. La diversité est particulièrement marquée en ce qui concerne les variétés de fromages. Celles-ci ne sont recensées que de manière simplifiée dans la présente statistique laitière. On note des fluctuations étonnantes d'une année à l'autre pour certaines variétés de fromage et d'autres produits laitiers. Ces fluctuations ont des causes variables, comme le changement des modes alimentaires, l'acceptation des produits en question et leur compétitivité. Pour le fromage, outre le volume de production, la variation du niveau des stocks influence la quantité disponible, ce qui peut entraîner des interprétations divergentes de l'évolution. En outre, la distinction entre yogourts et fromage frais ainsi que les spécialités laitières est souvent difficile. Par conséquent, les produits peuvent changer d'une catégorie à l'autre suite à des modifications mineures de la recette de production et ainsi compliquer l'interprétation des statistiques.

5.1 Kuhmilchverarbeitung Transformation du lait de vache

Umgerechnet in tausend Milchäquivalente ~ Converti en milliers d'équivalents-lait

Produkt	2021	2022	2023	Veränderung 2023/2022 Variation 2023/2022		Produit
				absolut	%	
Käse	1 591 397	1 538 262	1 469 613	-68 649	-4.5	Fromage
Quark	28 672	31 226	32 534	1 308	4.2	Séré
Konsummilch	365 898	353 812	345 788	-8 024	-2.3	Lait de consommation
Konsumrahm	279 071	283 190	280 402	-2 788	-1.0	Crème de consommation
Jogurt	120 495	118 647	117 975	-672	-0.6	Yogourt
Andere Milchspezialitäten	107 117	111 984	112 414	430	0.4	Autres spécialités laitières
Dauermilchwaren	328 472	332 315	335 875	3 560	1.1	Conserves de lait
Butter	483 991	460 792	510 002	49 210	10.7	Beurre
Andere Verwertung, Gewichtsdifferenzen	100 194	124 734	131 208	6 474	5.2	Autres mises en valeur, différences de poids
Total	3 405 307	3 354 967	3 335 811	-19 156	-0.6	Total
Davon eingeführte Milch (Genfer Freizone/FL)	24 592	28 783	29 410	627	2.2	Dont lait importé (zone franche de Genève/PL)
Total Inlandmilch	3 380 715	3 326 184	3 306 401	-19 783	-0.6	Lait indigène, total

TSM Treuhand GmbH

TSM Fiduciaire Sàrl

Kuhmilchverarbeitung Transformation du lait de vache

Siehe Tabelle 5.1 ~ Voir tableau 5.1

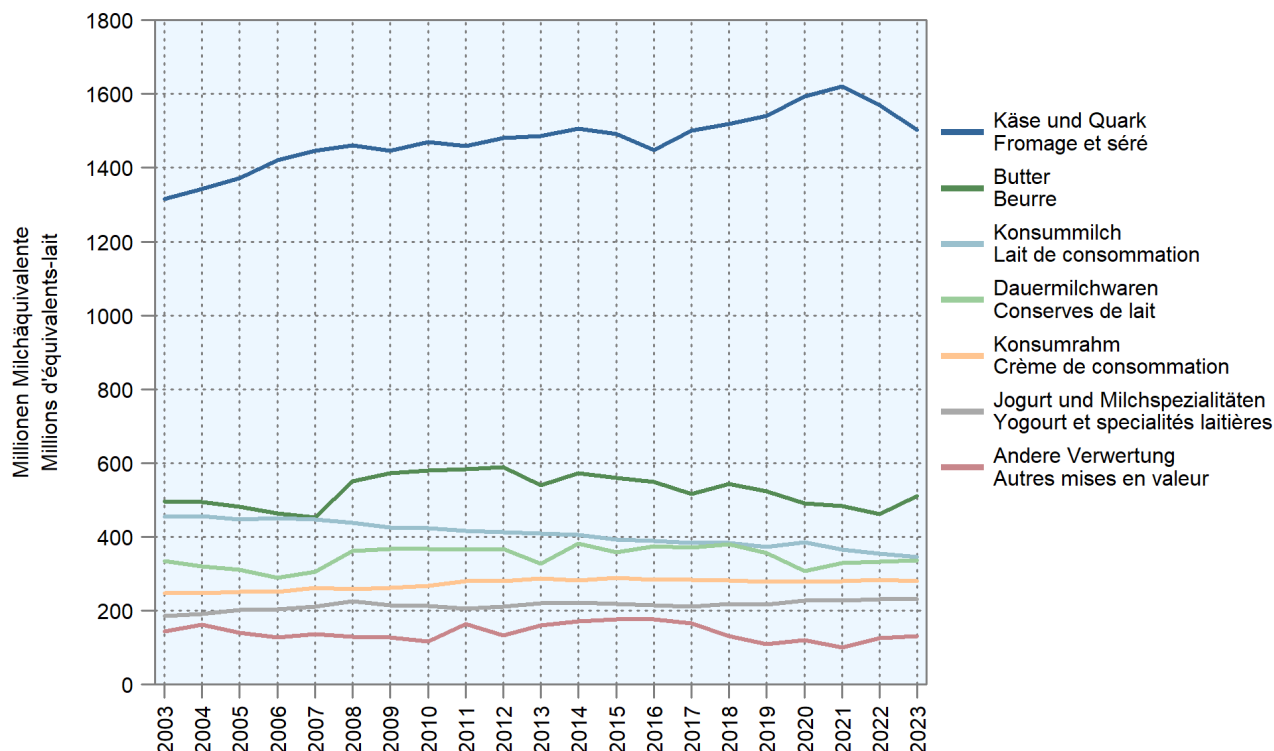

Schema der Milchverarbeitung 2023

Käsereifung miteinberechnet; in Tonnen



Schéma de la transformation du lait 2023

En tenant compte d'un facteur d'affinage du fromage; en tonnes

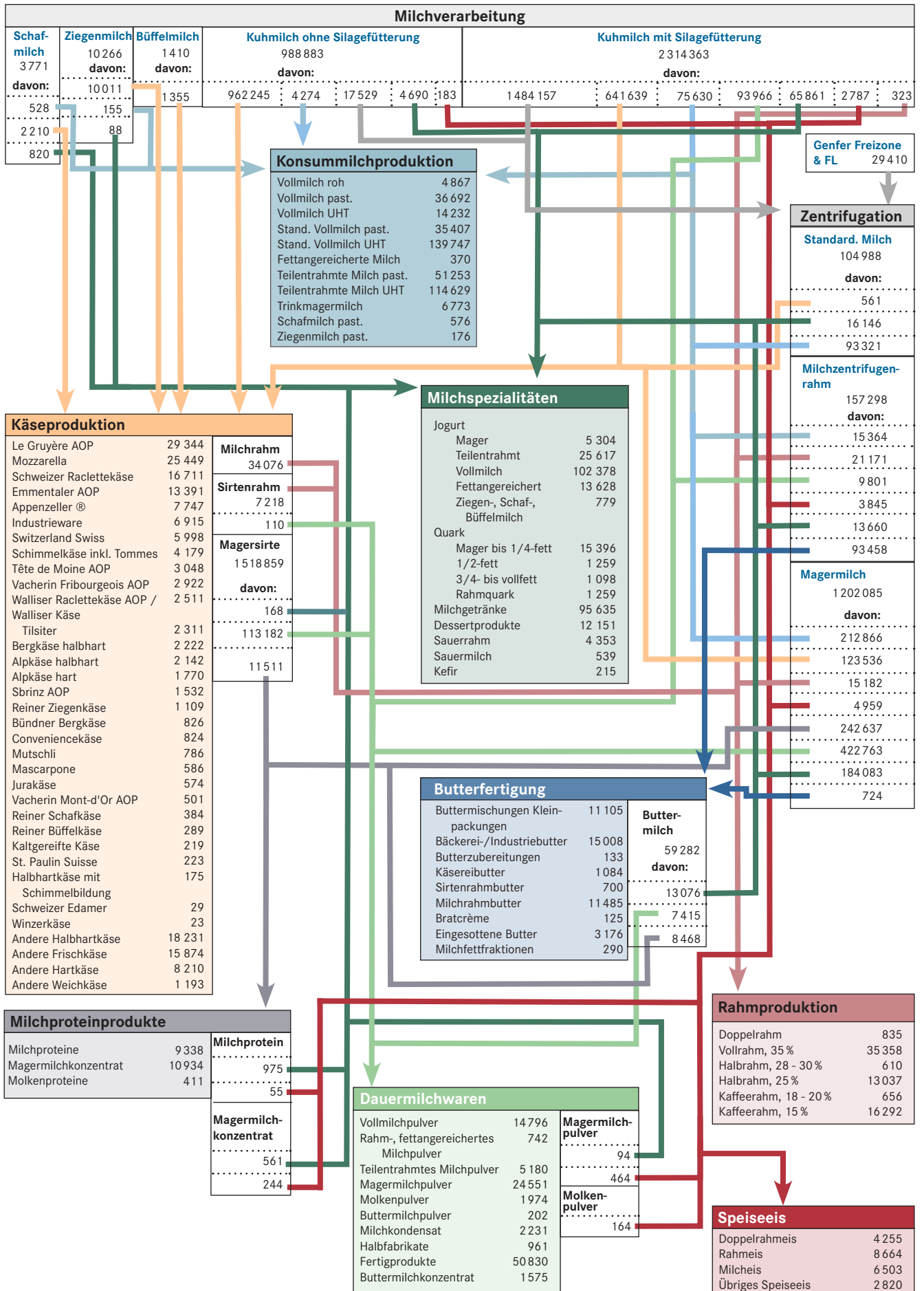
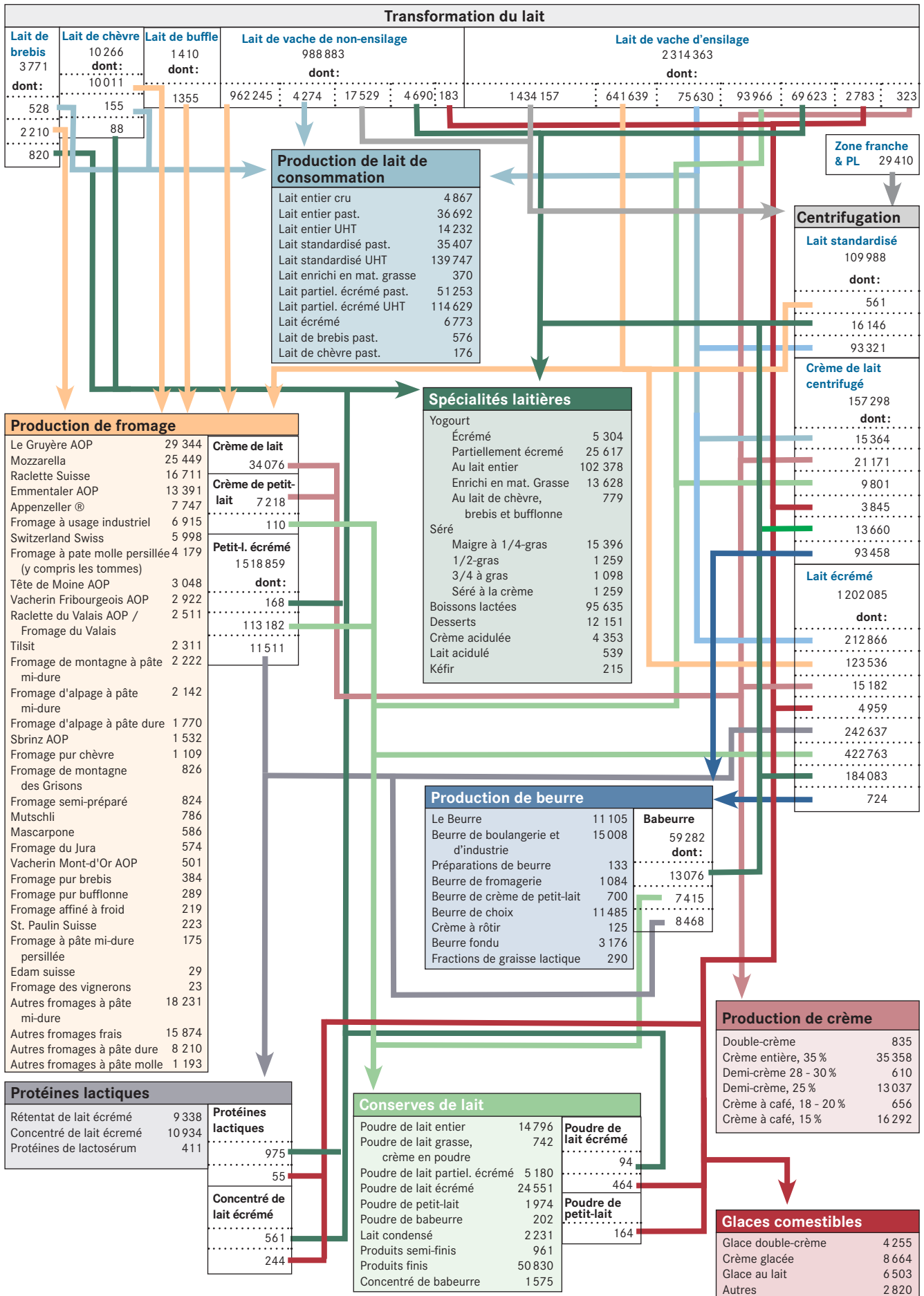

5.2 Kuhmilchverarbeitung, Bio Transformation du lait de vache, bio

Umgerechnet in tausend Milchäquivalente ~ Converti en milliers d'équivalents-lait

Produkt	2021	2022	2023	Veränderung 2023/2022		Produit
				Variation 2023/2022		
				absolut	%	
Käse	103 165	103 091	101 500	-1 591	-1.5	Fromage
Quark	4 009	4 845	4 482	-363	-7.5	Séré
Konsummilch	61 136	55 730	57 244	1 514	2.7	Lait de consommation
Konsumrahm	6 893	7 103	7 126	23	0.3	Crème de consommation
Jogurt	14 622	16 104	22 557	6 453	40.1	Yogourt
Andere Milchspezialitäten	3 513	3 450	3 330	-120	-3.5	Autres spécialités laitières
Dauermilchwaren	14 778	14 326	8 340	-5 986	-41.8	Conserves de lait
Butter	41 792	40 606	38 033	-2 573	-6.3	Beurre
Andere Verwertung	5 615	4 627	8 239	3 612	78.1	Autres mises en valeur
Total	255 523	249 882	250 851	969	0.4	Total
Produktion von Bio-Milch	287 919	282 382	273 308	-9 074	-3.2	Production de lait bio

TSM Treuhand GmbH

TSM Fiduciaire Sàrl

Kuhmilchverarbeitung, Bio Transformation du lait de vache, bio

Siehe Tabelle 5.2 ~ Voir tableau 5.2

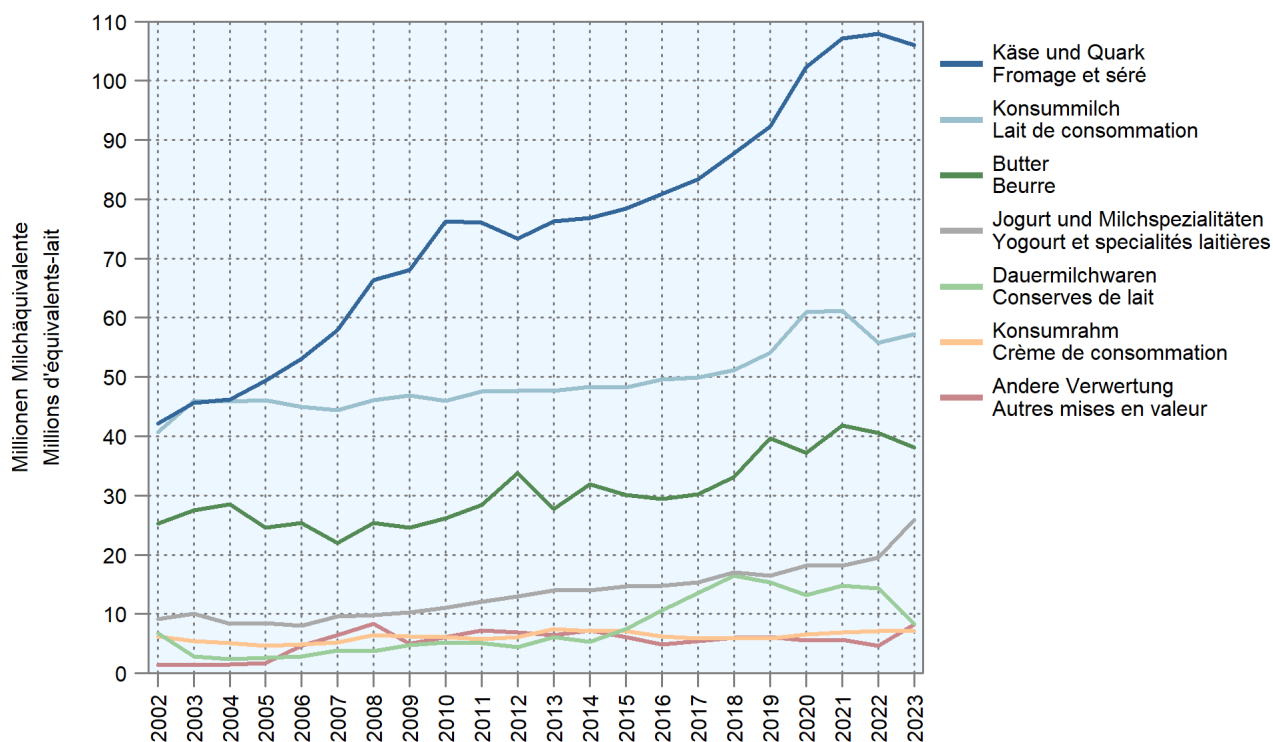

5.3 Produktion von Konsummilch nach Fettgehalt Production de lait de consommation selon sa teneur en matière grasse

In Tonnen Produkt ~ En tonnes de produit

Produkt	2021	2022	2023	Veränderung 2023/2022 Variation 2023/2022		Produit
				absolut	%	
Konsummilch	415 571	410 158	403 970	- 6 188	-1.5	Lait de consommation
Rohmilch (Offenverkauf inkl. Direktvermarktung)	5 329	4 921	4 857	-64	-1.3	Lait cru (vente en vrac y compris la vente directe)
Fettangereicherte Milch	415	407	372	-35	-8.6	Lait enrichi en matière grasse
Vollmilch past.	41 826	37 697	36 692	-1 005	-2.7	Lait entier past.
Vollmilch UHT	13 376	13 427	14 232	805	6.0	Lait entier UHT
Standard. Vollmilch (3.5 % Fett) past.	37 571	35 601	35 407	-194	-0.5	Lait entier standard. (3.5 % de m. g.) past.
Standard. Vollmilch (3.5 % Fett) UHT	133 462	139 099	139 747	648	0.5	Lait entier standard. (3.5 % de m. g.) UHT
Teilentrahmte Milch past.	61 296	54 281	51 253	-3 028	-5.6	Lait partiellement écrémé past.
Teilentrahmte Milch UHT	114 398	115 868	114 631	-1 237	-1.1	Lait partiellement écrémé UHT
Magermilchdrink past.	8	2 146	369	-1 777	-82.8	Lait écrémé past.
Magermilchdrink UHT	7 890	6 710	6 404	-306	-4.6	Lait écrémé UHT

TSM Treuhand GmbH

TSM Fiduciaire Sàrl

Produktion von Konsummilch nach Fettgehalt Production de lait de consommation selon sa teneur en matière grasse

Siehe Tabelle 5.3 ~ Voir tableau 5.3

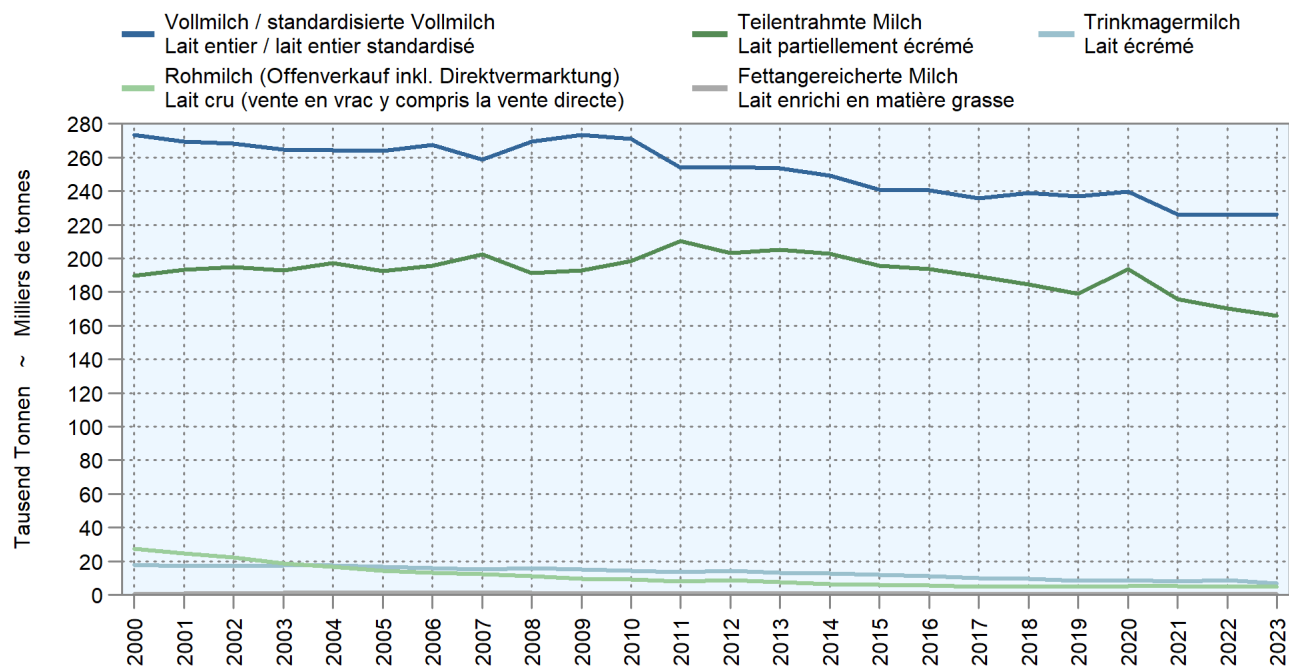

5.4 Produktion von Konsumrahm Production de crème de consommation

In Tonnen Produkt ~ En tonnes de produit

Produkt	2021	2022	2023	Veränderung 2023/2022 Variation 2023/2022		Produit
				absolut	%	
Konsumrahm	66 014	67 114	66 785	-329	-0.5	Crème de consommation
Doppelrahm	832	847	835	-12	-1.4	Double-crème
Vollrahm 35 %	32 905	35 418	35 358	-60	-0.2	Crème entière 35%
Halbrahm	14 803	13 612	13 645	33	0.2	Demi-crème
Kaffeerahm	17 474	17 237	16 947	-290	-1.7	Crème à café

TSM Treuhand GmbH

TSM Fiduciaire Sàrl

5.5 Produktion von Butter Production de beurre

In Tonnen Butter ~ En tonnes de beurre

Produkt	2021	2022	2023	Veränderung 2023/2022 Variation 2023/2022		Produit
				absolut	%	
Butter	39 700	37 710	42 093	4 383	11.6	Beurre

TSM Treuhand GmbH

TSM Fiduciaire Sàrl

5.6 Produktion von Jogurt und Milchspezialitäten Production de yogourt et de spécialités laitières

In Tonnen Produkt ~ En tonnes de produit

Produkt	2021	2022	2023	Veränderung 2023/2022 Variation 2023/2022		Produit
				absolut	%	
Jogurt	149 093	147 948	147 706	-242	-0.2	Yogourt
Kuhmilchjogurt	148 258	147 147	146 927	-220	-0.1	Yogourt au lait de vaches
Magermilchjogurt	6 514	5 433	5 304	-129	-2.4	Yogourt écrémé
Jogurt, teilentrahmt	25 186	25 703	25 617	-86	-0.3	Yogourt partiellement écrémé
Vollmilchjogurt	102 663	102 210	102 378	168	0.2	Yogourt au lait entier
Jogurt, fettangereichert	13 895	13 801	13 628	-173	-1.3	Yogourt enrichi en matière grasse
Ziegen-, Schaf-, Büffelmilchjogurt	835	801	779	-22	-2.7	Yogourt au lait de chèvre, brebis et bufflonne
Milchspezialitäten	125 314	131 115	135 136	4 021	3.1	Spécialités laitières
Milchgetränke	86 495	91 355	95 635	4 280	4.7	Boissons lactées
Speiseeis	21 257	23 046	22 243	-803	-3.5	Glaces comestibles
Dessertprodukte	12 547	12 100	12 151	51	0.4	Desserts
Sauerrahm	4 110	4 060	4 353	293	7.2	Crème acidulée
Sauermilch	679	360	539	179	49.7	Lait acidulé
Kefir	226	194	215	21	10.8	Kéfir
Total	274 407	279 063	282 842	3 779	1.4	Total

TSM Treuhand GmbH

TSM Fiduciaire Sàrl

5.7 Produktion von Dauermilchwaren Production de conserves de lait

In Tonnen Produkt ~ En tonnes de produit

Produkt	2021	2022	2023	Veränderung 2023/2022 Variation 2023/2022		Produit
				absolut	%	
Milchpulver	45 006	48 270	47 545	-725	-1.5	Poudre de lait
Magermilchpulver	21 719	21 432	24 611	3 179	14.8	Poudre de lait écrémé
Vollmilchpulver	14 662	16 804	14 796	-2 008	-11.9	Poudre de lait entier
Übriges fetthaltiges Milchpulver ¹	5 349	6 713	5 923	-790	-11.8	Autre poudre de lait grasse ¹
Molkenpulver	2 979	3 127	2 005	-1 122	-35.9	Poudre de lactosérum
Buttermilchpulver	297	194	210	16	8.2	Poudre de babeurre
Milchkondensat	2 342	2 221	2 230	9	0.4	Lait condensé

¹ Teilentrahmtes Milchpulver sowie fettangereichertes Milch- und Rahmpulver

¹ Poudre de lait partiellement écrémé, poudre de lait réengraissé, crème en poudre

TSM Treuhand GmbH

TSM Fiduciaire Sàrl

5.8 Produktion von Käse Production de fromage

Reifung miteinberechnet; in Tonnen Käse ~ En tenant compte d'un facteur d'affinage; en tonnes de fromage

Produkt	2021	2022	2023	Veränderung 2023/2022		Produit
				Variation 2023/2022		
				absolut	%	
Frischkäse	57 298	58 772	60 922	2 150	3.7	Fromage frais
Mozzarella	23 497	24 366	25 449	1 083	4.4	Mozzarella
Quark	17 676	17 810	19 012	1 202	6.7	Séré
Mager bis 1/4-fett	13 928	14 191	15 396	1 205	8.5	Maigre à 1/4-gras
1/2-fett	1 320	1 195	1 259	64	5.4	1/2-gras
3/4- bis vollfett	1 222	1 156	1 098	-58	-5.0	3/4 à gras
Rahmquark	1 206	1 268	1 259	-9	-0.7	Séré à la crème
Mascarpone	579	612	586	-26	-4.2	Mascarpone
Frischkäse, andere	15 546	15 984	15 874	-110	-0.7	Autres fromages frais
Weichkäse	6 228	5 869	5 870	1	0.0	Fromage à pâte molle
Weisseschimmelkäse	2 410	2 199	2 219	20	0.9	Fromage à croûte fleurie
1/2- bis vollfett	732	723	726	3	0.4	1/2-gras à gras
Überfett	1 678	1 476	1 493	17	1.2	Crème
Tomme	2 050	1 964	1 927	-37	-1.9	Tommes
Vacherin Mont-d'Or AOP	567	547	501	-46	-8.4	Vacherin Mont-d'Or AOP
Blau-, Grünschimmelkäse	25	32	33	1	3.1	Fromage à pâte molle persillée
Andere Weichkäse	1 172	1 125	1 193	68	6.0	Autres fromages à pâte molle
Mager bis 1/4-fett	12	12	14	2	16.7	Maigre à 1/4-gras
1/2- bis vollfett	846	817	895	78	9.5	1/2-gras à gras
Überfett	314	296	284	-12	-4.1	Crème
Halbhartkäse	72 889	70 664	68 438	-2 226	-3.2	Fromage à pâte mi-dure
Schweizer Raclettekäse	17 951	16 738	16 711	-27	-0.2	Raclette Suisse
Appenzeller ®	9 262	7 824	7 747	-77	-1.0	Appenzeller ®
Tête de Moine AOP	3 035	3 331	3 048	-283	-8.5	Tête de Moine AOP
Vacherin Fribourgeois AOP	3 050	3 144	2 922	-222	-7.1	Vacherin Fribourgeois AOP
Walliser Raclettekäse AOP / Walliser Käse	2 578	2 461	2 511	50	2.0	Raclette du Valais AOP / Fromage du Valais
Tilsiter	2 398	2 249	2 311	62	2.8	Tilsit
Bergkäse halbhart	2 568	2 231	2 222	-9	-0.4	Fromage de montagne à pâte mi-dure
Alpkäse halbhart	2 185	2 126	2 142	16	0.8	Fromage d'alpage à pâte mi-dure
Bündner Bergkäse	984	919	826	-93	-10.1	Fromage de montagne des Grisons
Mutschli	799	762	786	24	3.1	Mutschli
Jurakäse	491	559	574	15	2.7	Fromage du Jura
St. Paulin Suisse	218	217	223	6	2.8	St. Paulin Suisse
Kaltgereifte Käse	317	314	219	-95	-30.3	Fromage affiné à froid
Halbhartkäse mit Schimmelbildung	192	191	175	-16	-8.4	Fromage à pâte mi-dure persillée
Schweizer Edamer	100	23	29	6	26.1	Edam suisse
Winzerkäse	27	31	23	-8	-25.8	Fromage des vigneron
Andere Halbhartkäse	19 572	19 366	18 231	-1 135	-5.9	Autres fromages à pâte mi-dure
Mager bis 1/4-fett	220	495	523	28	5.7	Maigre à 1/4-gras
1/2- bis vollfett	12 661	12 248	11 045	-1 203	-9.8	1/2-gras à gras
Überfett	6 691	6 623	6 663	40	0.6	Crème
Industrieware	6 345	7 288	6 915	-373	-5.1	Fromage à usage industriel
Conveniencekäse	819	888	824	-64	-7.2	Fromage semi-préparé
Hartkäse	67 449	63 362	58 713	-4 649	-7.3	Fromage à pâte dure
Le Gruyère AOP	32 404	31 937	29 344	-2 593	-8.1	Le Gruyère AOP
Emmentaler AOP	16 760	15 075	13 391	-1 684	-11.2	Emmentaler AOP
Switzerland Swiss	6 952	6 099	5 998	-101	-1.7	Switzerland Swiss
Alpkäse hart	1 789	1 749	1 770	21	1.2	Fromage d'alpage à pâte dure
Andere Hartkäse	9 544	8 500	8 210	-290	-3.4	Autres fromages à pâte dure
Mager bis 1/4-fett	2 926	2 360	2 284	-76	-3.2	Maigre à 1/4-gras
1/2- bis vollfett	6 449	5 969	5 721	-248	-4.2	1/2-gras à gras
Überfett	169	171	205	34	19.9	Crème
Extra Hartkäse	1 485	1 495	1 532	37	2.5	Fromage à pâte extra-dure
Sbrinz AOP	1 485	1 495	1 532	37	2.5	Sbrinz AOP
Spezialprodukte	1 809	1 782	1 785	3	0.2	Produits spéciaux
Reiner Ziegenkäse	1 138	1 103	1 109	6	0.5	Fromage pur chèvre
Reiner Schafkäse	382	383	384	1	0.3	Fromage pur brebis
Reiner Büffelkäse	288	294	289	-5	-1.7	Fromage pur bufflonne
Total	207 155	201 939	197 260	-4 679	-2.3	Total

Produktion von Käse
 Production de fromage

Siehe Tabelle 5.8 ~ Voir tableau 5.8

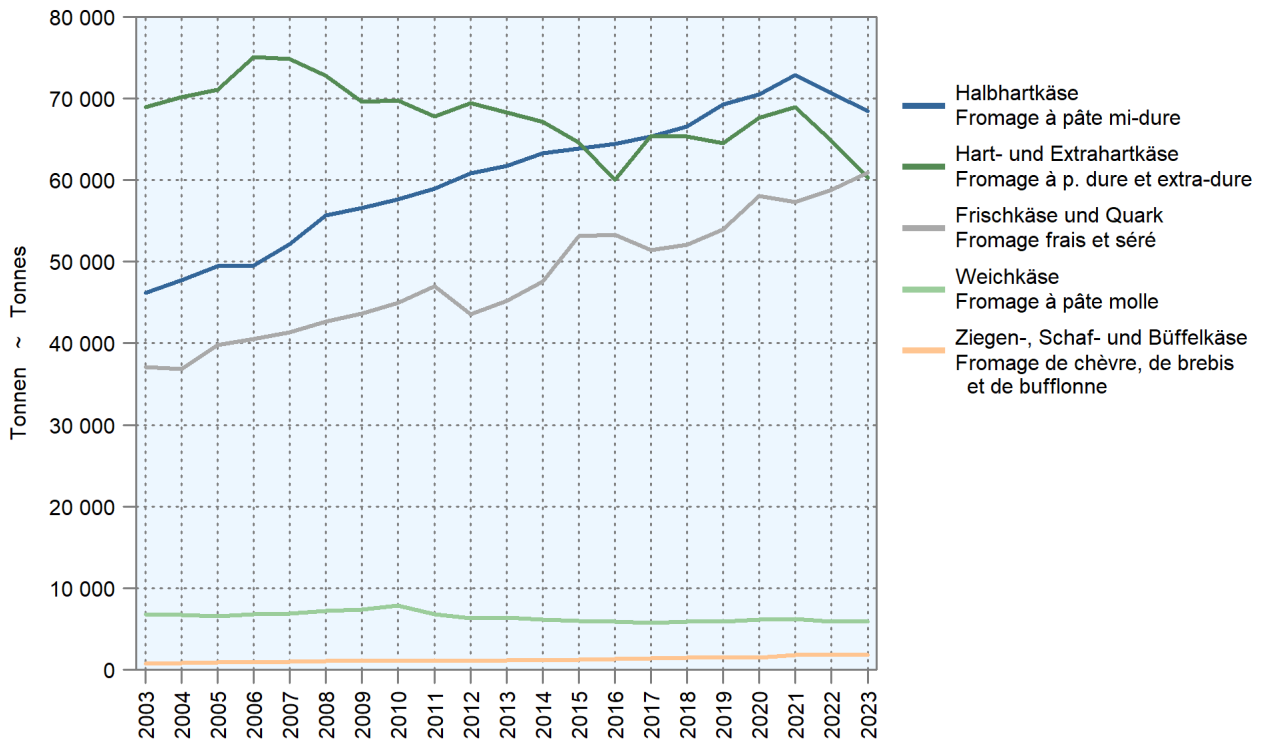

5.9 Bezug von Rohware für die Herstellung von Schmelzkäse und Fertigfondue Matière première achetée pour la production de fromage fondu et de fondue prête à l'emploi

In Tonnen verarbeiteter Rohware ~ En tonnes de matières premières transformées

Produkt	2021	2022	2023	Veränderung 2023/2022 Variation 2023/2022		Produit
				absolut	%	
Käse	7 077	6 979	6 864	-115	-1.6	Fromage
Le Gruyère AOP	1 208	1 180	1 122	-58	-4.9	Le Gruyère AOP
Emmentaler AOP	903	808	782	-26	-3.2	Emmentaler AOP
Appenzeller ®	581	603	585	-18	-2.9	Appenzeller ®
Tilsiter	23	19	20	2	9.8	Tilsit
Weichkäse	19	26	19	-7	-25.4	Fromage à pâte molle
Kräuterkäse (Schabziger)	8	6	7	0	1.6	Fromage glaronais aux herbes (schabziger)
Randstücke aus Vorverpackung	583	605	571	-34	-5.6	Chutes de fromage issues du préemballage
Importkäse	56	45	68	23	50.8	Fromage importé
Andere Käse	3 697	3 687	3 690	2	0.1	Autres fromages
Magermilchpulver	29	29	31	2	7.4	Poudre de lait écrémé
Andere Milcherzeugnisse	375	365	362	-3	-0.9	Autres produits laitiers
Total	7 481	7 374	7 258	-116	-1.6	Total

Verband der Schweizerischen Schmelzkäseindustrie (SESK)

Association de l'industrie suisse de fromage fondu (SESK)

5.10 Produktion von Schmelzkäse und Fertigfondue Production de fromage fondu et de fondue prête à l'emploi

In Tonnen ~ En tonnes

	2021	2022	2023	Veränderung 2023/2022 Variation 2023/2022		
				absolut	%	
Produktion	12 507	12 128	11 897	-231	-1.9	Production
Schmelzkäse	5 101	5 101	4 844	-257	-5.0	Fromage fondu
Fertigfondue	7 406	7 027	7 053	26	0.4	Fondue prête à l'emploi
Exporte	5 612	5 298	4 933	-365	-6.9	Exportations
Schmelzkäse	937	934	786	-148	-15.9	Fromage fondu
Fertigfondue	4 675	4 364	4 148	-216	-5.0	Fondue prête à l'emploi

Verband der Schweizerischen Schmelzkäseindustrie (SESK)

Association de l'industrie suisse de fromage fondu (SESK)

5.11 Handelslager Stocks du commerce

Gemeldete Mengen am Jahresende; in Tonnen ~ Quantités déclarées à la fin d'année; en tonnes

Produkt	2021	2022	2023	Veränderung 2023/2022 Variation 2023/2022		Produit
				absolut	%	
Käse	18 762	21 268	20 517	-751	-3.5	Fromage
Le Gruyère AOP	8 669	10 864	10 655	-209	-1.9	Le Gruyère AOP
Emmentaler AOP	4 048	4 407	3 816	-591	-13.4	Emmentaler AOP
Sbrinz AOP	2 480	2 488	2 550	62	2.5	Sbrinz AOP
Appenzeller® vollfett	2 317	1 937	1 771	-166	-8.6	Appenzeller® gras
Tête de Moine AOP	720	901	922	21	2.3	Tête de Moine AOP
L'Etivaz AOP	249	350	420	70	20.0	L'Etivaz AOP
Tilsiter	144	143	171	28	19.6	Tilsit
Bündner Bergkäse	43	93	118	25	26.9	Fromage de montagne des Grisons
Glarner Alpkäse AOP	52	48	52	4	8.3	Fromage d'alpage glaronais AOP
Glarner Schabziger®	40	37	42	5	13.5	Glarner Schabziger®
Butter	479	234	2 440	2 206	...	Beurre
Milchpulver	6 080	8 405	7 713	-692	-8.2	Poudre de lait
Magermilchpulver	4 650	6 111	6 520	409	6.7	Poudre de lait écrémé
Vollmilchpulver	1 430	2 294	1 193	-1 101	-48.0	Poudre de lait entier

Branchenorganisation Butter (BOB);
Branchenorganisation Schweizer Milchpulver (BSM);
Schweizer Milchproduzenten (SMP)

Organisation sectorielle pour le beurre (OSB);
Interprofession Poudre de Lait Suisse (IPL);
Producteurs Suisses de Lait (PSL)

Gemeldete Handelslager am Jahresende Stocks du commerce déclarés à la fin d'année

Siehe Tabelle 5.11 ~ Voir tableau 5.11

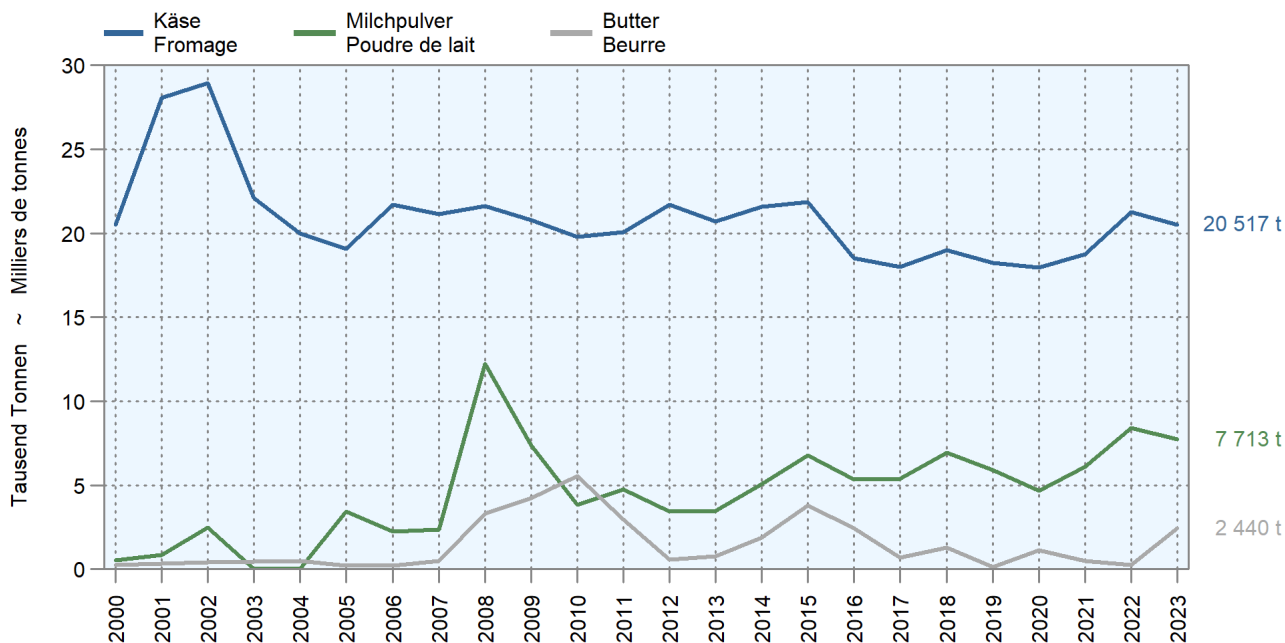

6. Aussenhandel Commerce extérieur

In diesem Kapitel werden Daten der Schweizer Aussenhandelsstatistik zusammengestellt. Beinahe reine Milchprodukte werden durch den Schweizer Zoll im Zollkapitel 4 erfasst. Aber auch in den Zollkapiteln 15 sowie 17 bis 22 werden Milchbestandteile als Inhaltsstoffe der jeweiligen Produkte, wie z.B. Margarine, Schokolade, Backwaren, Babynahrung und Milchlischgetränke importiert und exportiert. In diesen Zollkapiteln ist die Zusammensetzung der Produkte in der Regel weniger genau definiert als im Zollkapitel 4. Aus diesem Grund berücksichtigen die meisten Tabellen des vorliegenden Kapitels nur die Angaben aus dem Zollkapitel 4. Die Umrechnung der Milchprodukte in Vollmilchäquivalente (VMA, Tabelle 6.2) erlaubt es jedoch, ein umfassenderes Bild des Milch-Aussenhandels zu erhalten. Zudem können auch Milchprodukte in zusammengesetzten Verarbeitungsprodukten (aus Zollkapitel 15 bis 22) berücksichtigt werden.

In Folge der Weltwirtschaftskrise 2009 stagnierten die Exporte von Milchprodukten (Milchprodukte im engeren Sinne aus dem Zollkapitel 4, beispielsweise Joghurt, Käse, Butter und Milchpulver) wertmässig. Ab 2010 entwickelte sich der ständig sinkende Eurokurs zu einer immer grösseren Hürde im Exportgeschäft. Im Jahr 2014 haben die Exporte mit 732 Millionen CHF dennoch einen Höchstwert erzielt, sanken aber aufgrund der Aufhebung des Euro-Mindestkurses 2015 stark ab. Danach stieg der Exportwert wieder an bis auf 810 Millionen CHF im Jahr 2021 (Tabelle 6.4). Mengemässig nahmen die Exporte von Milchprodukten im Zollkapitel 4 in derselben Zeitspanne jedoch ab, zumindest bis zum Jahr 2019 (Tabelle 6.3). In den beiden Corona-Jahren 2020 / 2021 nahmen auch die Ausfuhrmengen erstmals wieder zu. In den Jahren 2022 und 2023, die durch eine schwierige Wirtschaftslage geprägt waren, brachen die Exportmengen jedoch wieder ein. Betrachtet man die Gesamtheit der Milchprodukte umgerechnet in VMA (Tabelle und Grafik 6.2) lässt sich erkennen, dass der Aussenhandel seit längerem im Wandel ist. Der Ausfuhrüberschuss (Ausfuhr minus Einfuhr) weist schon seit 10 Jahren einen Abwärtstrend auf und ist seit der Corona-Krise unter 200 Millionen VMA gesunken. Dank der leichten Exportzunahme bei gleichzeitiger Abnahme der Importe im Jahr 2023, konnte der Überschuss im Vergleich zum Vorjahr wieder leicht gesteigert werden.

Innerhalb des Zollkapitels 4 stellt Käse die mit Abstand wichtigste Exportkategorie dar. Käseexporte aus der Schweiz haben eine lange Tradition. Im letzten Jahrhundert waren es vor allem Hart- und Halbhartkäse wie Emmentaler, Greyerzer, Sbrinz, Tilsiter und Appenzeller, die den Ruf der Schweiz als Käseland par excellence schufen. Mit der zunehmenden Liberalisierung des Käsemarktes begann sich die Palette der exportierten Käsesorten zu verbreitern und unterdessen spielt auch der Frischkäse beim Export eine wichtige Rolle. In den Corona-Jahren konnte der Käseexport sowohl mengen- wie wertmässig eine deutliche Zunahme verzeichnen (Tabellen 6.3 und 6.4). 2023 fiel die Exportmenge jedoch wieder auf das Niveau vor der Corona-Krise zurück. Der Wert ging im Vergleich zum Vorjahr zwar ebenfalls etwas zurück, blieb aber immer noch deutlich höher als vor der Krise. Weitaus grösster Abnehmer von Schweizer Käse ist Deutschland mit 32 396 Tonnen Käse (zum Vergleich: Import aus Deutschland 18 797 Tonnen im Jahr 2023). Insgesamt gehen mehr als 80% der Käseexporte in Länder Europas (nach Gewicht). Bei den restlichen Exporten sind die USA mit Abstand der grösste Abnehmer (Tabelle 6.6). Auch bei den Importen spielt der Käse eine wichtige Rolle, wobei sich Frischkäse (sogar umgerechnet in VMA) besonderer Beliebtheit erfreut. Beim Importkäse ist Italien mit 26 709 Tonnen im Jahr 2023 das wichtigste Herkunftsland, gefolgt von Deutschland und Frankreich.

Die Preise des exportierten Käses unterscheiden sich stark von Land zu Land. So exportiert die Schweiz zwar mengenmässig mehr Käse nach Italien als in die USA, wertmässig verhält es sich jedoch umgekehrt (Tabellen 6.6 und 6.7). Während in Länder wie dem Vereinigten Königreich und den USA v.a. hochpreisige Käsesorten exportiert werden, gelangen nach Österreich v.a. billigere Sorten.

Ce chapitre reprend les données de la statistique du commerce extérieur. Les produits presque purement laitiers sont enregistrés au chapitre 4 du tarif des douanes suisses. Aux chapitres 15 et 17 à 22 du tarif des douanes figurent les composants du lait importés et exportés sous forme d'ingrédients dans des produits tels que la margarine, le chocolat, les pâtisseries, les aliments pour bébés et les boissons lactées. Dans ces chapitres douaniers, la composition des produits est généralement définie de manière moins précise qu'au chapitre douanier 4. Pour cette raison, la plupart des tableaux du présent chapitre ne tiennent compte que des indications du chapitre douanier 4. La conversion des produits laitiers en équivalents-lait entier (ELE, tableau 6.2) permet une vision plus complète du commerce extérieur du lait. On peut ainsi aussi tenir compte du lait contenu dans les produits transformés (chapitres douaniers 15 à 22).

Après la crise économique de 2009, la valeur des exportations de produits laitiers (au sens strict du chapitre 4 du tarif douanier, p. ex. yogourt, fromage, beurre et poudre de lait) a stagné. À partir de 2010, la baisse continue du cours de l'euro est devenue un obstacle toujours plus important à l'exportation. En 2014, les exportations ont toutefois à nouveau augmenté et atteint une valeur record de 732 millions de francs, mais ont chuté en 2015 à la suite de l'abandon du taux plancher entre l'euro et le franc suisse. Depuis lors, la valeur des exportations a de nouveau augmenté pour atteindre 810 millions de francs en 2021 (tableau 6.4). Cependant, les quantités exportées de produits laitiers du chapitre douanier 4 ont nettement diminué à cette époque, du moins jusqu'à 2019 (tableau 6.3). Dans les années 2020/2021, touchées par le coronavirus, les quantités exportées ont de nouveau augmenté. Par contre, les années 2022 et 2023, marquées par une situation économique difficile, ont vu les volumes d'exportation s'effondrer à nouveau. D'une considération de l'ensemble des produits laitiers convertis en ELE (tableau et graphique 6.2), il ressort que le commerce extérieur est en mutation depuis un certain temps. L'excédent commercial (exportations moins importations) affiche une tendance à la baisse depuis dix ans déjà, passant sous la barre des 200 millions de ELE lors de la crise du coronavirus. La légère augmentation des exportations et la baisse simultanée des importations en 2023 ont permis de quelque peu rehausser cet excédent par rapport à l'année d'avant.

Au sein du chapitre 4 du tarif des douanes, le fromage représente clairement la principale catégorie d'exportation. Pour la Suisse, l'exportation de fromage s'inscrit dans une longue tradition. Au siècle passé, la Suisse s'est forgé une réputation notamment grâce aux variétés à pâte dure et mi-dure, comme l'Emmentaler, le Gruyère, le Sbrinz, le Tilsit et l'Appenzeller. Avec la libéralisation croissante du marché du fromage, la palette des variétés exportées s'est élargie, et le fromage frais joue désormais lui aussi un rôle important dans les exportations. Au cours des années marquées par la pandémie de Covid-19, les exportations de fromage ont affiché une nette hausse tant en quantité qu'en valeur (tableaux 6.3 et 6.4). En 2023, le volume des exportations est toutefois retombé à son niveau d'avant-pandémie. Bien que la valeur ait également légèrement baissé en glissement annuel, elle reste beaucoup plus élevée qu'avant la crise. L'Allemagne est de loin le plus grand acheteur de fromage suisse, avec 32 396 tonnes de fromage (en comparaison, les importations depuis l'Allemagne s'élevaient à 18 797 tonnes en 2023). Au total, plus de 80% du fromage exporté est destiné aux pays d'Europe (en poids). Parmi les autres pays acheteurs, les États-Unis arrivent largement en tête (tableau 6.6). Le fromage joue aussi un rôle important dans les importations vers la Suisse, le fromage frais jouissant d'une cote de popularité particulièrement importante (y c. converti en ELE). Pour ce qui est du fromage importé, les 26 709 tonnes de fromage qu'a fournies l'Italie en 2023 font de ce pays le principal fournisseur, suivi par l'Allemagne et la France.

Le prix du fromage exporté varie fortement d'un pays à l'autre. Ainsi, en quantité, la Suisse exporte plus de fromage vers l'Italie que vers les États-Unis. En valeur cependant, les ratios sont inversés (tableaux 6.6 et 6.7). Alors que les fromages suisses exportés vers le Royaume-Uni ou les États-Unis bénéficient d'un prix élevé, ceux consommés en Autriche sont plutôt bon marché.

6.1 Wertbilanz des Aussenhandels von Milch und Milchprodukten Balance commerciale du lait et des produits laitiers

Milch- und Milcherzeugnisse im engeren Sinne, Zolltarif Kapitel 4 (401-406), ohne Wert der Milch in verarbeiteten Nahrungsmitteln wie Schokolade, Fertigfondue, Biscuits, Eiscrème usw. Die Angaben sind absteigend sortiert nach dem Wert des letzten Jahres; in tausend CHF
Lait et produits laitiers au sens strict, selon le chapitre 4 (401-406) du tarif des douanes, non comprise la valeur du lait incorporé aux produits transformés tels que chocolat, fondues prêtes à l'emploi, biscuits, crèmes glacées etc. Les indications sont triées de manière décroissante selon la valeur de l'année la plus récente; en milliers de CHF

Länder	2021	2022	2023	Veränderung 2023/2022 Variation 2023/2022		Pays
				absolut	%	
Ausfuhr nach Kontinent						Exportations par continent
Europa	610 461	570 377	547 834	-22 542	-4.0	Europe
Amerika	131 927	139 180	132 501	-6 679	-4.8	Amérique
Asien	60 842	57 607	57 830	223	0.4	Asie
Ozeanien	4 304	5 409	4 319	-1 090	-20.1	Océanie
Afrika	2 619	2 522	2 957	436	17.3	Afrique
Total	810 154	775 093	745 442	-29 652	-3.8	Total
Einfuhr nach Kontinent						Importations par continent
Europa	571 605	631 723	641 738	10 015	1.6	Europe
Amerika	8 196	4 346	7 157	2 811	64.7	Amérique
Asien	265	8	4	-3	-42.5	Asie
Ozeanien	17	20	2	-18	-90.5	Océanie
Afrika	-	0	0	0	73.9	Afrique
Total	580 083	636 096	648 902	12 805	2.0	Total
Ausfuhrüberschuss	230 070	138 997	96 540	-42 457	-30.5	Excédent des exportations
Die 15 wichtigsten Ausfuhrländer						Les 15 pays d'exportation les plus importants
Deutschland	299 975	286 285	296 956	10 670	3.7	Allemagne
USA	104 243	110 590	105 844	-4 746	-4.3	USA
Frankreich	91 606	91 462	80 377	-11 085	-12.1	France
Italien	78 159	84 435	77 829	-6 606	-7.8	Italie
China	27 621	23 858	25 495	1 637	6.9	Chine
Kanada	24 968	26 631	24 946	-1 685	-6.3	Canada
Ver. Königreich	19 688	19 248	23 201	3 953	20.5	Royaume-Uni
Niederlande	29 060	19 962	17 427	-2 534	-12.7	Pays-Bas
Russland	34 219	19 240	16 004	-3 237	-16.8	Russie
Österreich	32 862	25 057	11 481	-13 576	-54.2	Autriche
Singapur	5 886	7 518	8 718	1 200	16.0	Singapour
Belgien	7 841	8 197	8 012	-185	-2.3	Belgique
Spanien	6 920	7 279	7 206	-73	-1.0	Espagne
Hongkong	6 095	6 251	6 812	561	9.0	Hong Kong
Japan	7 358	7 857	5 834	-2 023	-25.8	Japon
Die 15 wichtigsten Einfuhrländer						Les 15 pays d'importation les plus importants
Italien	213 386	223 565	233 763	10 198	4.6	Italie
Frankreich	141 272	137 441	145 745	8 303	6.0	France
Deutschland	105 820	122 324	125 515	3 191	2.6	Allemagne
Niederlande	30 618	36 531	33 809	-2 721	-7.4	Pays-Bas
Belgien	12 478	27 066	17 871	-9 195	-34.0	Belgique
Dänemark	8 986	15 959	17 199	1 240	7.8	Danemark
Griechenland	11 504	14 201	16 565	2 364	16.6	Grèce
Österreich	14 043	12 440	13 127	687	5.5	Autriche
Ver. Königreich	7 424	8 995	8 293	-703	-7.8	Royaume-Uni
USA	8 194	4 332	7 144	2 812	64.9	USA
Portugal	5 338	5 519	5 766	246	4.5	Portugal
Island	3 381	3 231	5 200	1 969	60.9	Islande
Spanien	6 017	4 337	4 116	-221	-5.1	Espagne
Irland	4 606	7 707	3 889	-3 818	-49.5	Irlande
Zypern	2 582	3 198	3 557	359	11.2	Chypre

Bundesamt für Zoll und Grenzsicherheit (BAZG)

Office fédéral de la douane et de la sécurité des frontières (OFDF)

Wertbilanz des Aussenhandels von Milch und Milchprodukten

Balance commerciale du lait et des produits de lait

Zollkapitel 4 (Milch und Milchprodukte); siehe Tabelle 6.1 ~ Chapitre 4 du tarif douanier (lait et produits laitiers) ; voir tableau 6.1

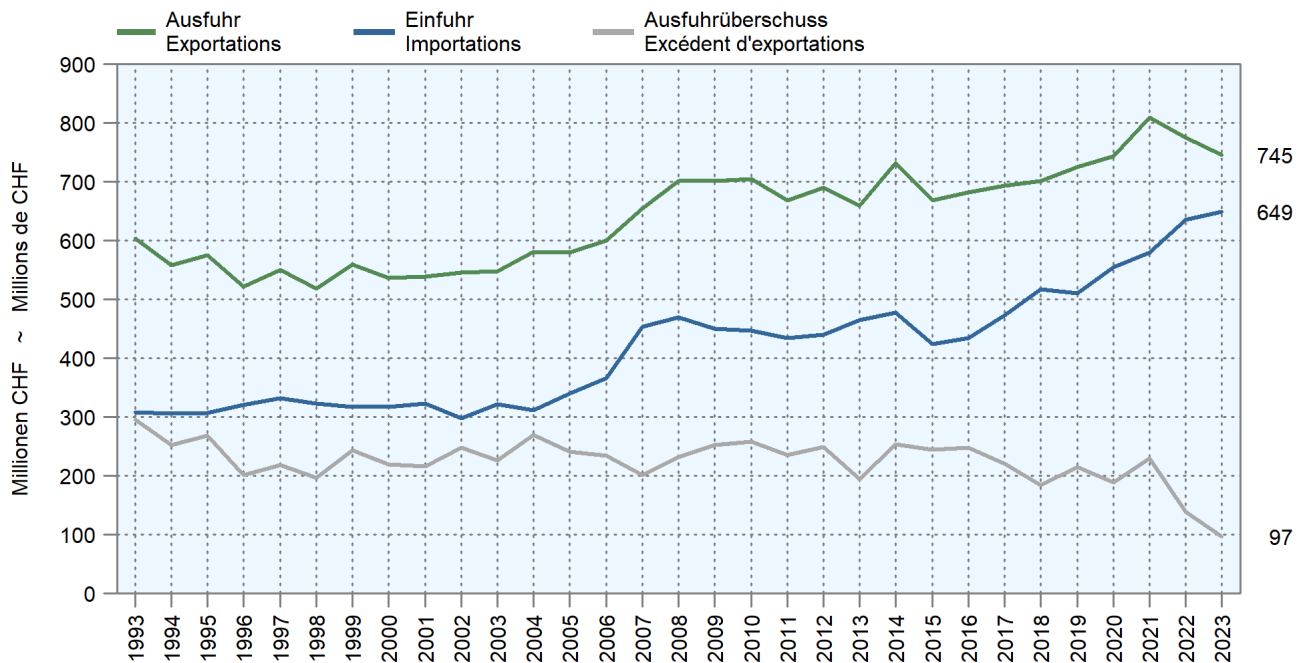

Gesamte Aussenhandelsbilanz von Milch und Milchprodukten nach Zollkapitel (ZK)

Bilan total du commerce extérieur du lait et des produits de lait selon chapitre douanier (c.d.)

In Vollmilchäquivalenten (VMA); siehe Tabelle 6.2 ~ En équivalents-lait entier (ELE) ; voir tableau 6.2

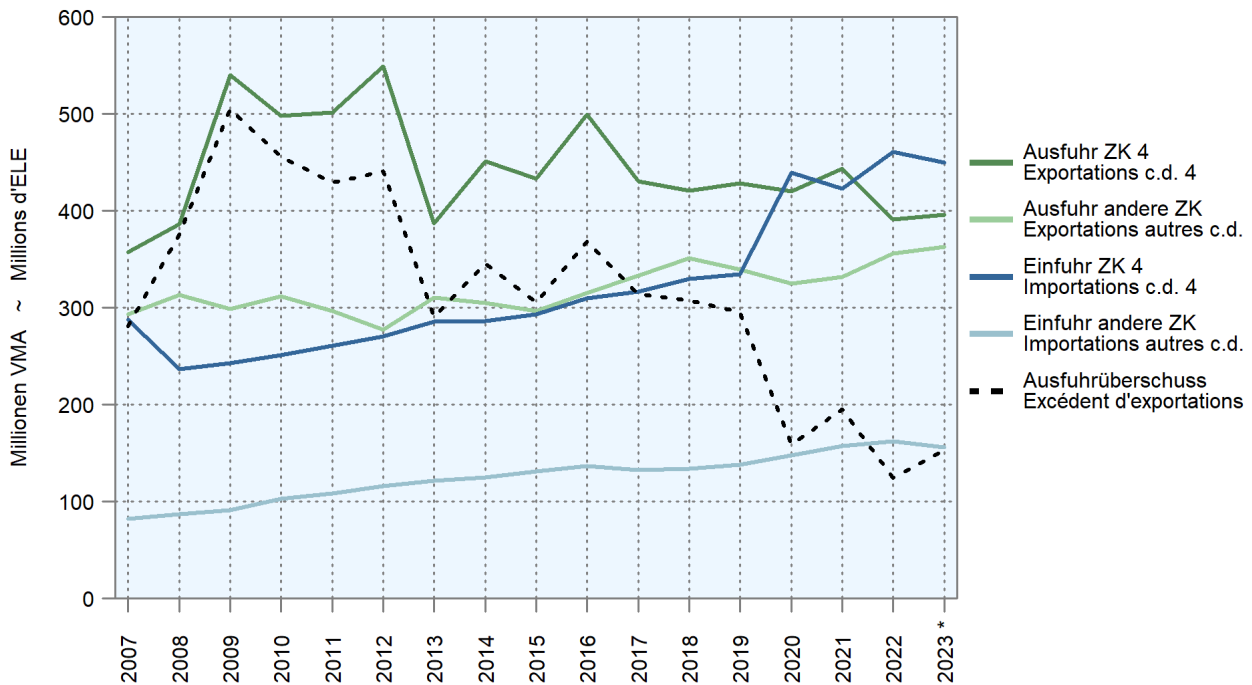

6.2 Bilanz des Aussenhandels von Milchprodukten nach Zollkapitel Balance commerciale des produits laitiers par chapitre douanier

Die Milchprodukte wurden nach Gehalt an verwertbarer Energie in Millionen Vollmilchäquivalente (VMA) umgerechnet. Ein VMA entspricht einem kg Kuh-Vollmilch mit einer verwertbaren Energie von 2800 Kilojoule (kJ), siehe Tabelle 3.1. Die Milchprodukte werden gemäss der potenziell essbaren Substanz (Konsumentensicht) berücksichtigt: Bei Halbhart- und Hartkäse wird ein Abzug für die Rinde vorgenommen. Les produits laitiers sont convertis selon la teneur en énergie métabolisable en millions d'équivalents-lait entier (ELE). Un ELE correspond à un kg de lait de vache entier avec une énergie métabolisable de 2800 kilojoule (kJ), voir tableau 3.1. Les produits laitiers sont pris en compte avec leur matière comestible (vue du consommateur): Une déduction est appliquée pour la croûte des fromages à pâte mi-dure et pâte dure.

	2021	2022	2023 *	Veränderung 2023/2022		
				absolut	%	
Ausfuhr						Exportations
Zollkapitel 4 nach Produkten	443.5	391.4	395.8	4.4	1.1	Chapitre douanier 4 par produits
Konsummilch	2.4	1.2	0.8	-0.4	-32.8	Lait de consommation
Käse	353.0	330.2	315.5	-14.8	-4.5	Fromage
Frischkäse	44.5	43.2	43.8	0.6	1.4	Fromage frais
Weichkäse	2.6	1.9	1.9	-0.0	-2.6	Fromage à pâte molle
Halbhartkäse	112.7	105.1	99.6	-5.5	-5.2	Fromage à pâte mi-dure
Hartkäse	193.2	180.1	170.2	-9.8	-5.5	Fromage à pâte dure
Rahm	5.5	5.8	5.2	-0.6	-10.2	Crème
Jogurt	3.4	3.9	3.7	-0.3	-6.7	Yogourt
Frischmilchprodukte	17.4	16.1	10.6	-5.5	-34.3	Produits laitiers frais
Dauermilchwaren	55.2	31.1	55.9	24.8	79.8	Conserves de lait
Milchproteinprodukte	3.3	1.5	2.9	1.4	96.3	Protéines du lait
Butter	3.2	1.6	1.3	-0.3	-18.1	Beurre
Milchprodukte in anderen Zollkapiteln						Produit laitiers en d'autres chapitres
15: Fette und Öle	331.7	356.0	363.3	7.2	2.0	15: Huiles et graisses
17: Zucker und Zuckerwaren	-	0.0	0.0	-0.0	-89.8	17: Sucre et sucreries
18: Kakao und Zubereitungen aus Kakao	15.8	18.7	20.6	1.9	10.2	18: Cacao et ses préparations
19: Getreidezubereitungen	117.4	132.9	138.2	5.2	3.9	19: Prép. à la base de céréales
20: Gemüse- und Fruchtzubereitungen	135.7	141.5	145.6	4.1	2.9	20: Prép. à la base de légumes/fruits
21: Verschiedene Lebensmittelzubereitungen	0.0	0.0	0.0	0.0	24.7	21: Préparations alimentaires diverses
22: Getränke	40.1	40.5	39.0	-1.4	-3.6	22: Boissons
22: Getränke	22.6	22.4	19.8	-2.6	-11.5	22: Boissons
Total Ausfuhr	775.2	747.5	759.1	11.6	1.6	Exportations, total
Einfuhr						Importations
Zollkapitel 4 nach Produkten	423.1	461.2	449.9	-11.2	-2.4	Chapitre douanier 4 par produits
Konsummilch	27.1	25.9	26.9	1.1	4.1	Lait de consommation
Käse	285.8	274.9	276.5	1.5	0.6	Fromage
Frischkäse	94.2	93.7	95.6	1.8	2.0	Fromage frais
Weichkäse	47.5	45.6	46.4	0.8	1.7	Fromage à pâte molle
Halbhartkäse	70.3	65.6	62.6	-3.0	-4.5	Fromage à pâte mi-dure
Hartkäse	73.7	70.0	71.9	1.9	2.7	Fromage à pâte dure
Rahm	5.7	7.3	5.7	-1.6	-21.7	Crème
Jogurt	6.8	6.5	6.3	-0.2	-3.1	Yogourt
Frischmilchprodukte	0.4	0.3	0.3	0.0	16.1	Produits laitiers frais
Dauermilchwaren	41.9	36.8	49.7	13.0	35.3	Conserves de lait
Milchproteinprodukte	0.1	0.1	0.1	0.0	3.6	Protéines du lait
Butter	55.3	109.4	84.4	-25.1	-22.9	Beurre
Milchprodukte in anderen Zollkapiteln	157.0	162.1	155.8	-6.2	-3.8	Produit laitiers en d'autres chapitres
15: Fette und Öle	0.1	0.1	0.1	0.0	1.4	15: Huiles et graisses
17: Zucker und Zuckerwaren	2.2	2.5	3.0	0.5	17.9	17: Sucre et sucreries
18: Kakao und Zubereitungen aus Kakao	31.2	32.7	30.6	-2.1	-6.3	18: Cacao et ses préparations
19: Getreidezubereitungen	78.5	80.1	79.4	-0.7	-0.8	19: Prép. à la base de céréales
20: Gemüse- und Fruchtzubereitungen	0.4	0.4	0.4	0.0	0.6	20: Prép. à la base de légumes/fruits
21: Verschiedene Lebensmittelzubereitungen	42.6	44.1	40.3	-3.8	-8.7	21: Préparations alimentaires diverses
22: Getränke	2.1	2.2	2.1	-0.1	-5.8	22: Boissons
Total Einfuhr	580.2	623.2	605.7	-17.5	-2.8	Importations, total
Ausfuhrüberschuss	195.0	124.3	153.4	29.1	23.4	Excédent d'exportations
Kapitel 4	20.4	-69.7	-54.1	15.6	22.4	Chapitre 4
Andere Kapitel	174.6	194.0	207.4	13.5	6.9	Autres chapitres

Agristat, Nahrungsmittelbilanz

Agristat, bilan alimentaire

6.3 Ausfuhr von Milch und Milchprodukten, Menge Exportations de lait et de produits laitiers, quantité

Gesamtmenge aller berücksichtigten Zolltarifnummern; in Tonnen ~ Quantité totale des numéros du tarif douanier englobés; en tonnes

Produkte	2021	2022	2023	Veränderung 2023/2022		Produits
				absolut	%	
Milch und Milchprodukte aus Zollkapitel 4	144 996	130 636	117 286	-13 350	-10.2	Lait et produits laitiers du chapitre douanier 4
Milch	2 685	1 377	939	-438	-31.8	Lait
Milch (Fettgehalt ≤ 1%)	162	153	153	-0	-0.2	Lait (teneur en matière grasse ≤ 1%)
Milch (Fettgehalt > 1 ≤ 6%)	2 524	1 224	786	-438	-35.8	Lait (teneur en matière grasse > 1 ≤ 6%)
Milch (Fettgehalt > 6%)	0	0	0	0	...	Lait (teneur en matière grasse > 6%)
Frismilchprodukte	5 305	5 074	4 678	-397	-7.8	Produits laitiers frais
Jogurt	4 310	4 935	4 591	-344	-7.0	Yogourt
Buttermilch, Sauermilch usw.	993	125	73	-53	-42.0	Babeurre, lait acidulé, etc.
Sauerrahm	1	14	14	-0	-2.9	Crème acidulée
Rahm	1 483	1 559	1 400	-158	-10.2	Crème
Dauermilchwaren	12 868	6 992	12 636	5 644	80.7	Conserves de lait
Magermilchpulver (Fettgehalt ≤ 1%)	10 860	5 933	10 806	4 873	82.1	Poudre de lait écrémé (teneur en matière grasse ≤ 1%)
Milchpulver (Fettgehalt > 1%)	15	31	67	37	...	Poudre de lait (teneur en matière grasse > 1%)
Rahmpulver	0	1	1	-0	-43.3	Crème en poudre
Kondensmilch und -rahm	171	208	157	-51	-24.4	Lait et crème condensés
Andere Milchbestandteile	1 821	819	1 605	786	95.9	Autres ingrédients laitiers
Molke, Molkenpulver	44 723	43 029	28 236	-14 793	-34.4	Petit-lait, petit-lait en poudre
Butter	152	19	19	-0	-1.7	Beurre
Butter, Butterfett	140	10	10	-0	-1.7	Beurre, graisse butyrique
Milchfetthaltige Stoffe	12	9	9	-0	-1.8	Produits contenant des graisses laitières
Käse	77 779	72 585	69 378	-3 208	-4.4	Fromage
Frischkäse, Quark	10 176	10 360	10 841	481	4.6	Fromage frais, séré
Weichkäse	760	564	544	-20	-3.5	Fromage à pâte molle
Halbhartkäse	24 837	23 151	21 989	-1 162	-5.0	Fromage à pâte mi-dure
Hartkäse	36 247	33 672	31 871	-1 801	-5.3	Fromage à pâte dure
Schmelzkäse	937	933	786	-147	-15.8	Fromage fondu
Reibkäse	4 822	3 905	3 347	-558	-14.3	Fromage râpé
Produkte mit Milchbestandteilen aus anderen Zollkapiteln	244 919	253 800	255 552	1 753	0.7	Produits contenant des ingrédients laitiers provenant d'autres chapitres douaniers
Anteil Milchbestandteile ≥ 50%	3 208	2 692	1 629	-1 064	-39.5	Part des ingrédients laitiers ≥ 50%
Zubereitungen mit Milchbestandteilen ≥ 50%	2 857	2 482	1 380	-1 102	-44.4	Préparations avec des ingrédients laitiers ≥ 50%
Laktose, -sirup	19	36	10	-26	-72.2	Lactose, sirop de lactose
Albumine	318	168	236	69	40.8	Albumines
Kaseine	14	6	2	-4	-71.3	Caséines
Anteil Milchbestandteile ≥ 10 und < 50%	177 669	193 298	200 261	6 963	3.6	Part des ingrédients laitiers ≥ 10 und < 50%
Anteil Milchbestandteile < 10%	63 199	56 985	53 116	-3 869	-6.8	Part des ingrédients laitiers < 10%
Futtermittel mit Milchbestandteilen	840	821	545	-276	-33.6	Aliments pour animaux avec des ingrédients laitiers
Hunde- und Katzenfutter	45	61	22	-39	-64.1	Aliments pour chiens et chats
Nutztierfutter	794	760	523	-237	-31.1	Aliments pour animaux de rente
Milchbestandteile für technische Zwecke	3	4	1	-2	-62.0	Ingrédients laitiers à des fins techniques

Bundesamt für Zoll und Grenzsicherheit (BAZG)

Office fédéral de la douane et de la sécurité des frontières (OFDF)

6.4 Ausfuhr von Milch und Milchprodukten, Wert Exportations de lait et de produits laitiers, valeur

Gesamtwert aller berücksichtigten Zolltarifnummern; in tausend CHF ~ Valeur totale des numéros du tarif douanier englobés; en milliers de CHF

Produkte	2021	2022	2023	Veränderung 2023/2022		Produits
				Variation 2023/2022		
				absolut	%	
Milch und Milchprodukte aus Zollkapitel 4	810 154	775 093	745 442	-29 652	-3.8	Lait et produits laitiers du chapitre douanier 4
Milch	2 484	1 404	972	-432	-30.8	Lait
Milch (Fettgehalt ≤ 1%)	44	37	36	-1	-3.5	Lait (teneur en matière grasse ≤ 1%)
Milch (Fettgehalt > 1 ≤ 6%)	2 440	1 366	935	-431	-31.5	Lait (teneur en matière grasse > 1 ≤ 6%)
Milch (Fettgehalt > 6%)	0	1	1	0	22.4	Lait (teneur en matière grasse > 6%)
Frischmilchprodukte	18 488	19 524	19 579	56	0.3	Produits laitiers frais
Jogurt	16 151	18 907	19 286	380	2.0	Yogourt
Buttermilch, Sauermilch usw.	2 331	571	244	-327	-57.2	Babeurre, lait acidulé, etc.
Sauerrahm	5	46	49	3	6.3	Crème acidulée
Rahm	6 296	6 886	6 198	-688	-10.0	Crème
Dauermilchwaren	33 966	24 355	28 328	3 973	16.3	Conserves de lait
Magermilchpulver (Fettgehalt ≤ 1%)	31 125	22 513	26 205	3 691	16.4	Poudre de lait écrémé (teneur en matière grasse ≤ 1%)
Milchpulver (Fettgehalt > 1%)	394	161	463	302	...	Poudre de lait (teneur en matière grasse > 1%)
Rahmpulver	5	12	103	91	...	Crème en poudre
Kondensmilch und -rahm	662	815	610	-205	-25.1	Lait et crème condensés
Andere Milchbestandteile	1 780	854	947	93	10.9	Autres ingrédients laitiers
Molke, Molkenpulver	19 719	16 932	7 058	-9 875	-58.3	Petit-lait, petit-lait en poudre
Butter	1 920	322	293	-30	-9.3	Beurre
Butter, Butterfett	1 680	157	161	4	2.6	Beurre, graisse butyrique
Milchfetthaltige Stoffe	241	165	131	-34	-20.6	Produits contenant des graisses laitières
Käse	727 281	705 670	683 014	-22 656	-3.2	Fromage
Frischkäse, Quark	40 612	44 956	50 962	6 006	13.4	Fromage frais, séché
Weichkäse	11 283	9 291	9 706	414	4.5	Fromage à pâte molle
Halbhartkäse	252 628	238 821	235 611	-3 211	-1.3	Fromage à pâte mi-dure
Hartkäse	392 837	382 147	359 325	-22 821	-6.0	Fromage à pâte dure
Schmelzkäse	6 400	6 593	6 155	-438	-6.6	Fromage fondu
Reibkäse	23 521	23 863	21 256	-2 607	-10.9	Fromage râpé
Produkte mit Milchbestandteilen aus anderen Zollkapiteln	1 378 491	1 532 431	1 646 570	114 139	7.4	Produits contenant des ingrédients laitiers provenant d'autres chapitres douaniers
Anteil Milchbestandteile ≥ 50%	16 114	21 084	20 630	-454	-2.2	Part des ingrédients laitiers ≥ 50%
Zubereitungen mit Milchbestandteilen ≥ 50%	12 726	17 257	15 075	-2 182	-12.6	Préparations avec des ingrédients laitiers ≥ 50%
Laktose, -sirup	1 340	1 121	1 285	164	14.6	Lactose, sirop de lactose
Albumine	1 925	2 483	4 223	1 740	70.1	Albumines
Kaseine	123	223	46	-177	-79.2	Caséines
Anteil Milchbestandteile ≥ 10 und < 50%	1 119 632	1 243 972	1 358 830	114 858	9.2	Part des ingrédients laitiers ≥ 10 und < 50%
Anteil Milchbestandteile < 10%	239 931	264 580	264 951	371	0.1	Part des ingrédients laitiers < 10%
Futtermittel mit Milchbestandteilen	2 775	2 759	2 119	-640	-23.2	Aliments pour animaux avec des ingrédients laitiers
Hunde- und Katzenfutter	138	183	106	-77	-42.1	Aliments pour chiens et chats
Nutztierfutter	2 637	2 576	2 013	-563	-21.9	Aliments pour animaux de rente
Milchbestandteile für technische Zwecke	38	36	41	5	13.3	Ingrédients laitiers à des fins techniques

Bundesamt für Zoll und Grenzsicherheit (BAZG)

Office fédéral de la douane et de la sécurité des frontières (OFDF)

Ausfuhr von Milch und Milchprodukten, Menge
Exportations de lait et de produits laitiers, quantité

Siehe Tabelle 6.3 ~ Voir tableau 6.3

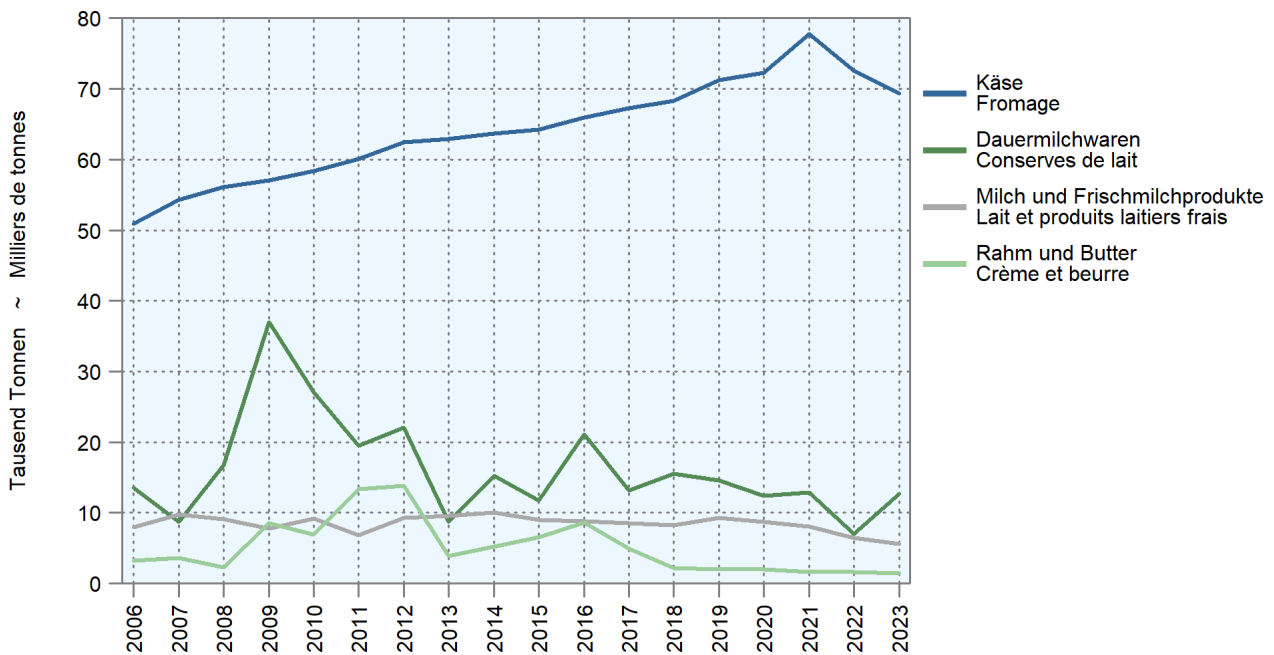

Ausfuhr von Milch und Milchprodukten, Wert
Exportations de lait et de produits laitiers, valeur

Siehe Tabelle 6.4 ~ Voir tableau 6.4

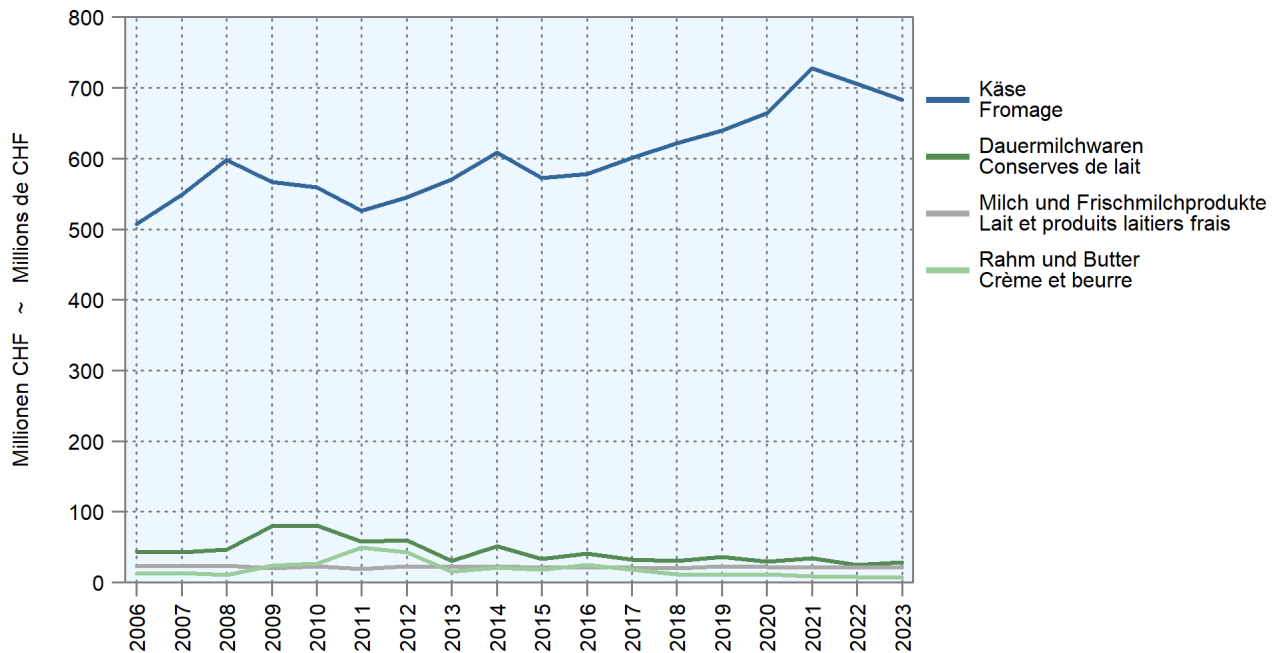

6.5 Ausfuhr von Käse nach Sorte, Menge Exportations de fromage par variété, quantité

Zolltarifnummern 406 und Fertigfondue; in Tonnen reifem Käse ~ Numéros du tarif douanier 406 et fondue prête à l'emploi; en tonnes de fromage affiné

Käsesorten	2021	2022	2023	Veränderung 2023/2022		Variétés de fromage
				Variation 2023/2022		
				absolut	%	
Frischkäse	14 832	14 125	14 059	-66	-0.5	Fromage frais
Mozzarella	765	696	620	-76	-10.9	Mozzarella
Mascarpone, Ricotta Romana	20	47	76	29	61.2	Mascarpone, Ricotta Romana
Andere Frischkäse	9 390	9 618	10 146	528	5.5	Autres fromages frais
Frischkäse, gerieben, pulverisiert	4 656	3 765	3 217	-547	-14.5	Fromage frais, râpé, en poudre
Weichkäse	760	564	544	-20	-3.5	Fromage à pâte molle
Vacherin Mont-d'Or AOP	52	56	59	3	5.2	Vacherin Mont-d'Or AOP
Weichkäse mit Schimmelbildung	11	7	16	9	...	Fromage à p. molle avec moisissures
Danablu, Gorgonzola, Roquefort	5	4	11	7	...	Danablu, Gorgonzola, Roquefort
Andere Käse mit Schimmelbildung	5	3	5	2	74.6	Autres fromages à p. molle persillée
Brie, Camembert, Italico u.a.	79	8	10	3	37.3	Brie, Camembert, Italico etc.
Andere Weichkäse	619	492	458	-34	-7.0	Autres fromages à pâte molle
Halbhartkäse	24 869	23 176	22 005	-1 172	-5.1	Fromage à pâte mi-dure
Appenzeller ®	5 075	4 363	4 202	-161	-3.7	Appenzeller ®
Raclette Suisse ®	3 259	3 264	3 188	-76	-2.3	Raclette Suisse ®
Tête de Moine AOP	1 993	1 982	1 921	-61	-3.1	Tête de Moine AOP
Vacherin Fribourgeois AOP	413	373	361	-11	-3.0	Vacherin Fribourgeois AOP
Tilsiter	242	288	171	-117	-40.7	Tilsiter
Halbhartkäse mit Schimmelbildung	0	1	19	18	...	Fromage à pâte mi-dure persillée
Caciocavallo, Fontina, Brà u.a.	0	5	9	4	79.9	Caciocavallo, Fontina, Brà etc.
Andere Halbhartkäse	13 855	12 875	12 118	-758	-5.9	Autres fromages à pâte mi-dure
Halbhartkäse, gerieben, pulverisiert	33	25	16	-9	-37.1	Fromage à pâte mi-dure, râpé, en poudre
Hartkäse	36 282	33 693	31 927	-1 767	-5.2	Fromage à pâte dure
Le Gruyère AOP	14 168	13 293	12 592	-701	-5.3	Le Gruyère AOP
Emmentaler AOP	10 772	10 298	8 995	-1 303	-12.7	Emmentaler AOP
Switzerland Swiss	4 865	3 937	3 682	-255	-6.5	Switzerland Swiss
Kräuterkäse (Schabziger)	132	20	18	-2	-10.2	Fromage glaronais aux herbes (schabziger)
Caciocavallo, Fontina, Brà u.a.	2	6	5	-1	-11.8	Caciocavallo, Fontina, Brà etc.
Hartkäse mit Schimmelbildung	0	0	0	0	-48.0	Fromage à pâte dure persillée
Andere Hartkäse	6 208	6 022	6 519	497	8.3	Autres fromages à pâte dure
Hartkäse, gerieben, pulverisiert	133	116	114	-2	-1.4	Fromage à pâte dure, râpé, en poudre
Extra Hartkäse	99	95	59	-36	-38.1	Fromage à pâte extra-dure
Sbrinz AOP	99	95	59	-36	-38.1	Sbrinz AOP
Schmelzkäse	937	933	786	-147	-15.8	Fromage fondu
Total Käse	77 779	72 585	69 378	-3 208	-4.4	Fromage, total
Fertigfondue	4 678	4 360	4 146	-215	-4.9	Fondue prête à l'emploi

Bundesamt für Zoll und Grenzsicherheit (BAZG)

Office fédéral de la douane et de la sécurité des frontières (OFDF)

6.6 Ausfuhr von Käse nach Kontinent und Bestimmungsland, Menge Exportations de fromage par continent et pays de destination, quantité

Inbegriffen Schmelzkäse, ohne Fertigfondue, siehe Tabelle 6.5, absteigend sortiert nach der Menge des letzten Jahres; in Tonnen reifem Käse
Y compris le fromage fondu, sans fondue prête à l'emploi, voir tableau 6.5, trié par ordre décroissant selon la quantité de la dernière année;
en tonnes de fromage affiné

Bestimmungsländer	2021	2022	2023	Veränderung 2023/2022 Variation 2023/2022		Pays de destination
				absolut	%	
Kontinente						Continents
Europa	64 721	59 874	57 294	-2 580	-4.3	Europe
Amerika	11 166	10 469	10 184	-286	-2.7	Amérique
Asien	1 531	1 805	1 588	-217	-12.0	Asie
Ozeanien	294	366	271	-94	-25.8	Océanie
Afrika	68	71	41	-31	-42.9	Afrique
Total Welt	77 779	72 585	69 378	-3 208	-4.4	Monde, total
Wichtigste Länder						Pays les plus importants
Deutschland	33 437	31 940	32 396	455	1.4	Allemagne
Italien	11 500	11 632	11 297	-335	-2.9	Italie
USA	9 354	8 604	8 357	-247	-2.9	USA
Frankreich	6 482	6 058	5 966	-92	-1.5	France
Ver. Königreich	1 474	1 459	1 843	384	26.3	Royaume-Uni
Kanada	1 723	1 774	1 735	-40	-2.2	Canada
Niederlande	2 858	1 718	1 566	-153	-8.9	Pays-Bas
Österreich	4 045	3 487	1 268	-2 219	-63.6	Autriche
Russland	2 936	1 591	1 184	-407	-25.6	Russie
Spanien	566	622	620	-3	-0.5	Espagne
Belgien	464	463	441	-22	-4.8	Belgique
Japan	486	605	423	-181	-30.0	Japon
Australien	290	361	270	-91	-25.2	Australie
Luxemburg	281	242	248	6	2.4	Luxembourg
China	351	266	232	-33	-12.6	Chine
Schweden	92	116	182	66	57.0	Suède
Singapur	130	137	142	5	3.6	Singapour
Vereinigte Arabische Emirate	28	76	128	51	67.4	Emirats arabes unis
Südkorea	123	165	115	-50	-30.6	Corée du Sud
Saudi-Arabien	131	112	114	2	1.7	Arabie saoudite
Dänemark	172	285	83	-202	-70.9	Danemark
Israel	73	78	81	3	3.8	Israël
Jordanien	62	76	80	4	4.7	Jordanie
Mexiko	58	54	65	11	19.9	Mexique

Bundesamt für Zoll und Grenzsicherheit (BAZG)

Office fédéral de la douane et de la sécurité des frontières (OFDF)

Ausfuhr von Käse nach Bestimmungsland, Menge Exportation de fromage par pays de destination, quantité

Siehe Tabelle 6.6 ~ Voir tableau 6.6

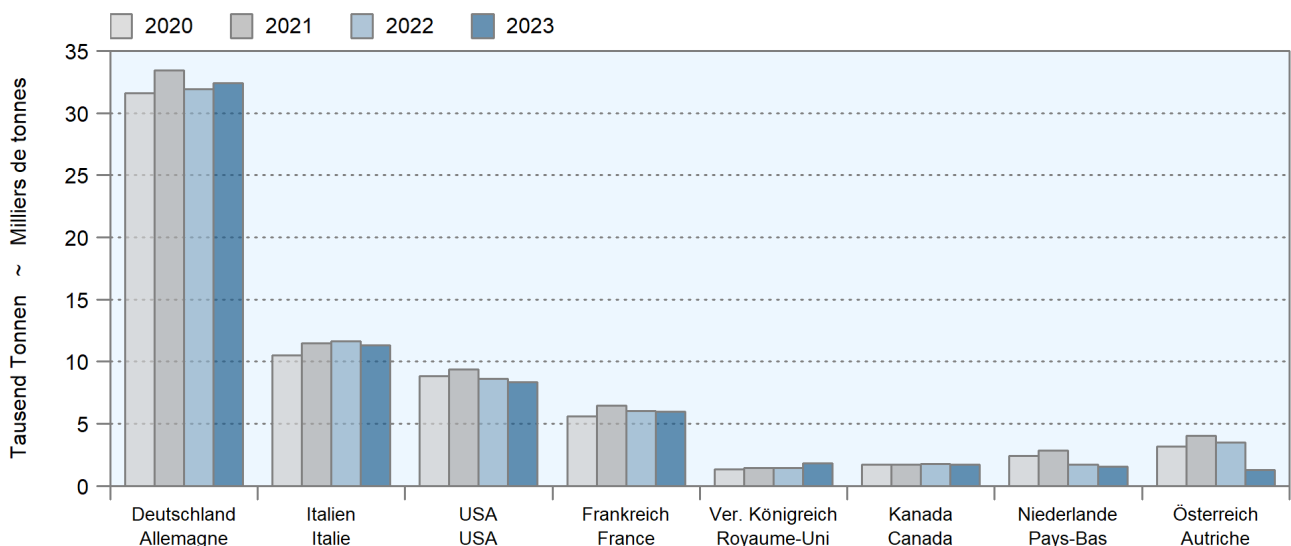

6.7 Ausfuhr von Käse nach Kontinent und Bestimmungsland, Wert und Preis Exportations de fromage par continent et pays de destination, valeur et prix

Absteigend sortiert nach dem Wert der Exporte des letzten Jahres ~ Trié par ordre décroissant selon la valeur des exportations de la dernière année

Bestimmungsländer	Wert (Millionen CHF) Valeur (millions de CHF)			Preis (CHF/kg) Prix (CHF/kg)			Pays de destination
	2021	2022	2023	2021	2022	2023	
Kontinente							Continents
Europa	575.6	540.2	526.6	8.89	9.02	9.19	Europe
Amerika	130.3	138.3	132.1	11.67	13.21	12.97	Amérique
Asien	16.5	21.1	19.7	10.80	11.69	12.40	Asie
Ozeanien	4.3	5.4	4.3	14.65	14.79	15.87	Océanie
Afrika	0.6	0.8	0.4	8.41	10.60	9.71	Afrique
Total Welt	727.3	705.7	683.0	9.35	9.72	9.84	Monde, total
Wichtigste Länder							Pays les plus importants
Deutschland	296.7	283.6	294.9	8.87	8.88	9.10	Allemagne
USA	104.2	110.5	105.8	11.14	12.84	12.66	USA
Italien	74.6	80.9	74.6	6.49	6.96	6.61	Italie
Frankreich	78.1	75.2	74.1	12.05	12.42	12.41	France
Kanada	25.0	26.6	24.9	14.48	15.00	14.38	Canada
Ver. Königreich	18.7	17.8	21.5	12.67	12.21	11.67	Royaume-Uni
Niederlande	28.2	19.4	16.2	9.88	11.28	10.33	Pays-Bas
Russland	29.5	18.7	15.7	10.04	11.76	13.29	Russie
Österreich	28.5	24.3	9.1	7.04	6.97	7.20	Autriche
Spanien	6.7	6.8	6.7	11.87	10.97	10.87	Espagne
Belgien	5.7	5.2	5.5	12.20	11.32	12.42	Belgique
Japan	6.0	7.2	5.1	12.35	11.83	12.01	Japon
Australien	4.3	5.3	4.3	14.67	14.80	15.87	Australie
China	3.4	3.8	3.3	9.79	14.27	14.18	Chine
Luxemburg	3.0	2.7	2.9	10.75	11.09	11.61	Luxembourg
Singapur	1.5	2.3	2.8	11.54	16.52	19.92	Singapour
Schweden	1.3	1.6	2.7	14.14	13.96	14.98	Suède
Hongkong	0.5	0.8	1.6	13.74	12.03	25.95	Hong Kong
Südkorea	1.4	2.1	1.3	11.64	12.77	11.58	Corée du Sud
Mexiko	0.7	0.7	0.9	12.02	12.29	13.37	Mexique
Saudi-Arabien	0.9	0.6	0.9	6.51	5.72	7.56	Arabie saoudite
Israel	0.9	1.0	0.9	12.07	12.70	10.61	Israël
Thailand	0.4	0.6	0.9	13.38	15.04	20.81	Thaïlande
Vereinigte Arabische Emirate	0.2	0.5	0.8	8.04	6.18	6.52	Emirats arabes unis

Bundesamt für Zoll und Grenzsicherheit (BAZG)

Office fédéral de la douane et de la sécurité des frontières (OFDF)

Käse-Exportpreise der wertmässig 15 wichtigsten Bestimmungsländer, 2023

Prix du fromage exporté des 15 pays les plus importants selon la valeur exportée, 2023

Die Grafik basiert auf den monatlichen Daten der einzelnen Zollltarifnr. gewichtet nach Menge; Reihenfolge gemäss Exportwert; siehe Tabelle 6.7

Le graphique se base sur les données mensuelles des numéros tarif. pondérées selon la quantité; l'ordre suit la valeur des export.; voir tableau 6.7

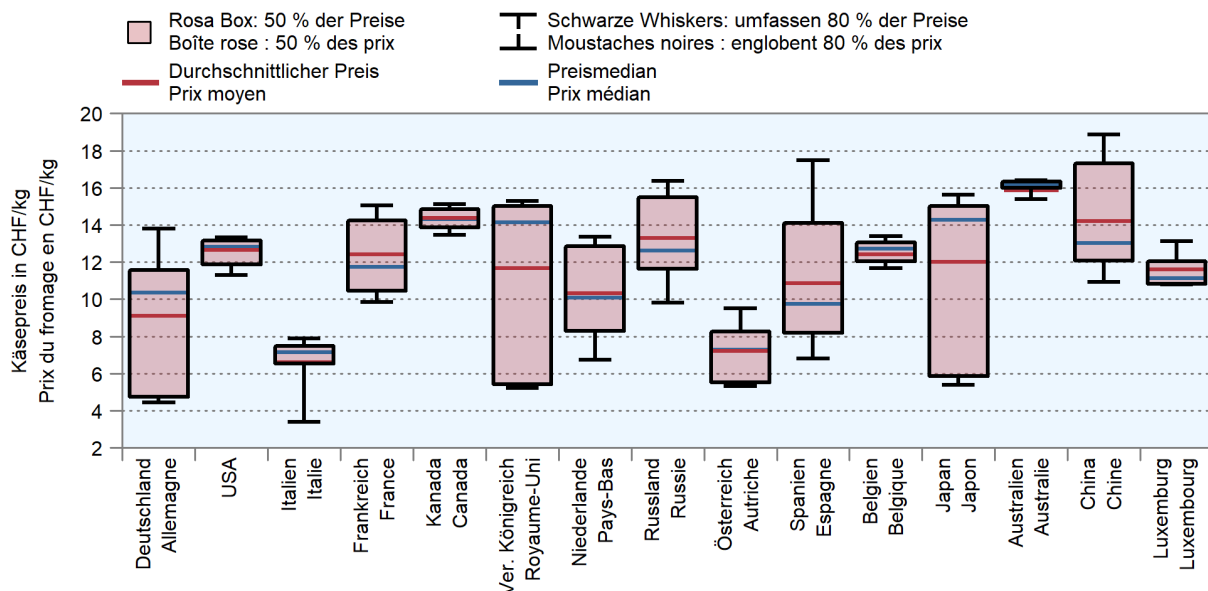

6.8 Einfuhr von Milch und Milchprodukten, Menge Importations de lait et de produits laitiers, quantité

Gesamtmenge aller berücksichtigten Zolltarifnummern; in Tonnen ~ Quantité totale des numéros du tarif douanier englobés; en tonnes

Produkte	2021	2022	2023	Veränderung 2023/2022		Produits
				absolut	%	
Milch und Milchprodukte aus Zollkapitel 4	127 345	126 043	128 106	2 063	1.6	Lait et produits laitiers du chapitre douanier 4
Milch	27 162	25 694	26 953	1 259	4.9	Lait
Milch (Fettgehalt ≤ 1%)	1 082	27	30	3	9.7	Lait (teneur en matière grasse ≤ 1%)
Milch (Fettgehalt > 1 ≤ 6%)	26 080	25 667	26 923	1 256	4.9	Lait (teneur en matière grasse > 1 ≤ 6%)
Milch (Fettgehalt > 6%)	1	1	1	0	13.7	Lait (teneur en matière grasse > 6%)
Frismilchprodukte	9 262	8 641	8 277	-365	-4.2	Produits laitiers frais
Jogurt	8 853	8 418	8 155	-263	-3.1	Yogourt
Buttermilch, Sauermilch usw.	406	215	117	-98	-45.7	Babeurre, lait acidulé, etc.
Sauerrahm	3	8	5	-3	-37.7	Crème acidulée
Rahm	1 521	1 940	1 519	-421	-21.7	Crème
Dauermilchwaren	2 736	2 539	4 077	1 537	60.5	Conserves de lait
Magermilchpulver (Fettgehalt ≤ 1%)	537	260	408	148	57.0	Poudre de lait écrémé (teneur en matière grasse ≤ 1%)
Milchpulver (Fettgehalt > 1%)	1 026	1 363	2 751	1 388	...	Poudre de lait (teneur en matière grasse > 1%)
Rahmpulver	0	57	23	-34	-59.9	Crème en poudre
Kondensmilch und -rahm	1 136	824	859	34	4.2	Lait et crème condensés
Andere Milchbestandteile	38	35	37	1	3.5	Autres ingrédients laitiers
Molke, Molkenpulver	6 559	5 038	6 272	1 233	24.5	Petit-lait, petit-lait en poudre
Butter	4 311	9 092	6 730	-2 362	-26.0	Beurre
Butter, Butterfett	3 719	7 859	4 954	-2 905	-37.0	Beurre, graisse butyrique
Milchfetthaltige Stoffe	591	1 233	1 776	543	44.0	Produits contenant des graisses laitières
Käse	75 794	73 098	74 279	1 181	1.6	Fromage
Frischkäse, Quark	31 377	31 055	32 288	1 233	4.0	Fromage frais, séré
Weichkäse	13 592	13 112	13 360	247	1.9	Fromage à pâte molle
Halbhartkäse	13 108	12 390	11 641	-749	-6.0	Fromage à pâte mi-dure
Hartkäse	6 388	5 768	6 129	360	6.2	Fromage à pâte dure
Schmelzkäse	4 507	4 143	4 231	88	2.1	Fromage fondu
Reibkäse	6 821	6 629	6 630	1	0.0	Fromage râpé
Produkte mit Milchbestandteilen aus anderen Zollkapiteln	183 609	185 812	181 174	-4 638	-2.5	Produits contenant des ingrédients laitiers provenant d'autres chapitres douaniers
Anteil Milchbestandteile ≥ 50%	12 805	14 018	15 933	1 915	13.7	Part des ingrédients laitiers ≥ 50%
Zubereitungen mit Milchbestandteilen ≥ 50%	438	440	365	-75	-17.1	Préparations avec des ingrédients laitiers ≥ 50%
Laktose, -sirup	9 923	11 325	13 338	2 014	17.8	Lactose, sirop de lactose
Albumine	1 294	1 344	1 567	224	16.6	Albumines
Kaseine	1 150	910	663	-247	-27.1	Caséines
Anteil Milchbestandteile ≥ 10 und < 50%	107 189	111 419	106 139	-5 280	-4.7	Part des ingrédients laitiers ≥ 10 und < 50%
Anteil Milchbestandteile < 10%	56 685	54 321	52 848	-1 473	-2.7	Part des ingrédients laitiers < 10%
Futtermittel mit Milchbestandteilen	6 852	6 009	6 227	218	3.6	Aliments pour animaux avec des ingrédients laitiers
Hunde- und Katzenfutter	6 533	5 760	5 981	221	3.8	Aliments pour chiens et chats
Nutztierfutter	319	250	246	-3	-1.3	Aliments pour animaux de rente
Milchbestandteile für technische Zwecke	78	45	28	-18	-39.2	Ingrédients laitiers à des fins techniques

Bundesamt für Zoll und Grenzsicherheit (BAZG)

Office fédéral de la douane et de la sécurité des frontières (OFDF)

6.9 Einfuhr von Milch und Milchprodukten, Wert Importations de lait et de produits laitiers, valeur

Gesamtwert aller berücksichtigten Zolltarifnummern; in tausend CHF ~ Valeur totale des numéros du tarif douanier englobés; en milliers de CHF

Produkte	2021	2022	2023	Veränderung 2023/2022 Variation 2023/2022		Produits
				absolut	%	
Milch und Milchprodukte aus Zollkapitel 4	580 083	636 096	648 902	12 805	2.0	Lait et produits laitiers du chapitre douanier 4
Milch	14 524	14 795	16 105	1 310	8.9	Lait
Milch (Fettgehalt ≤ 1%)	366	18	20	2	11.6	Lait (teneur en matière grasse ≤ 1%)
Milch (Fettgehalt > 1 ≤ 6%)	14 155	14 773	16 080	1 307	8.8	Lait (teneur en matière grasse > 1 ≤ 6%)
Milch (Fettgehalt > 6%)	3	4	5	1	32.9	Lait (teneur en matière grasse > 6%)
Frischmilchprodukte	14 838	13 876	14 297	421	3.0	Produits laitiers frais
Jogurt	14 033	13 008	13 985	976	7.5	Yogourt
Buttermilch, Sauermilch usw.	783	806	275	-531	-65.8	Babeurre, lait acidulé, etc.
Sauerrahm	22	61	37	-24	-39.7	Crème acidulée
Rahm	6 506	8 894	6 981	-1 913	-21.5	Crème
Dauermilchwaren	10 934	13 016	18 515	5 499	42.2	Conserves de lait
Magermilchpulver (Fettgehalt ≤ 1%)	1 740	1 197	1 442	246	20.5	Poudre de lait écrémé (teneur en matière grasse ≤ 1%)
Milchpulver (Fettgehalt > 1%)	4 359	7 833	12 897	5 064	64.6	Poudre de lait (teneur en matière grasse > 1%)
Rahmpulver	5	375	158	-217	-57.9	Crème en poudre
Kondensmilch und -rahm	4 225	3 018	3 511	493	16.3	Lait et crème condensés
Andere Milchbestandteile	606	593	506	-87	-14.6	Autres ingrédients laitiers
Molke, Molkenpulver	24 953	18 442	22 526	4 084	22.1	Petit-lait, petit-lait en poudre
Butter	20 496	65 229	37 039	-28 190	-43.2	Beurre
Butter, Butterfett	16 609	54 322	24 615	-29 707	-54.7	Beurre, graisse butyrique
Milchfetthaltige Stoffe	3 888	10 907	12 424	1 517	13.9	Produits contenant des graisses laitières
Käse	487 831	501 844	533 438	31 594	6.3	Fromage
Frischkäse, Quark	146 794	161 634	172 486	10 852	6.7	Fromage frais, séré
Weichkäse	103 486	105 023	116 171	11 148	10.6	Fromage à pâte molle
Halbhartkäse	88 418	90 072	87 529	-2 544	-2.8	Fromage à pâte mi-dure
Hartkäse	69 138	61 964	66 642	4 677	7.5	Fromage à pâte dure
Schmelzkäse	22 830	22 078	26 079	4 000	18.1	Fromage fondu
Reibkäse	57 164	61 072	64 532	3 460	5.7	Fromage râpé
Produkte mit Milchbestandteilen aus anderen Zollkapiteln	962 938	999 318	1 015 084	15 767	1.6	Produits contenant des ingrédients laitiers provenant d'autres chapitres douaniers
Anteil Milchbestandteile ≥ 50%	44 748	53 696	52 869	-827	-1.5	Part des ingrédients laitiers ≥ 50%
Zubereitungen mit Milchbestandteilen ≥ 50%	3 470	3 231	2 841	-390	-12.1	Préparations avec des ingrédients laitiers ≥ 50%
Laktose, -sirup	15 430	18 434	19 616	1 182	6.4	Lactose, sirop de lactose
Albumine	16 166	20 611	21 852	1 241	6.0	Albumines
Kaseine	9 681	11 419	8 559	-2 860	-25.0	Caséines
Anteil Milchbestandteile ≥ 10 und < 50%	612 366	637 882	644 240	6 358	1.0	Part des ingrédients laitiers ≥10 und < 50%
Anteil Milchbestandteile < 10%	268 520	266 291	278 726	12 436	4.7	Part des ingrédients laitiers < 10%
Futtermittel mit Milchbestandteilen	37 086	41 266	39 131	-2 135	-5.2	Aliments pour animaux avec des ingrédients laitiers
Hunde- und Katzenfutter	36 182	40 353	38 377	-1 976	-4.9	Aliments pour chiens et chats
Nutztierfutter	903	912	754	-159	-17.4	Aliments pour animaux de rente
Milchbestandteile für technische Zwecke	220	184	118	-66	-35.7	Ingrédients laitiers à des fins techniques

Bundesamt für Zoll und Grenzsicherheit (BAZG)

Office fédéral de la douane et de la sécurité des frontières (OFDF)

Einfuhr von Milch und Milchprodukten, Menge
 Importations de lait et de produits laitiers, quantité

Siehe Tabelle 6.8 ~ Voir tableau 6.8

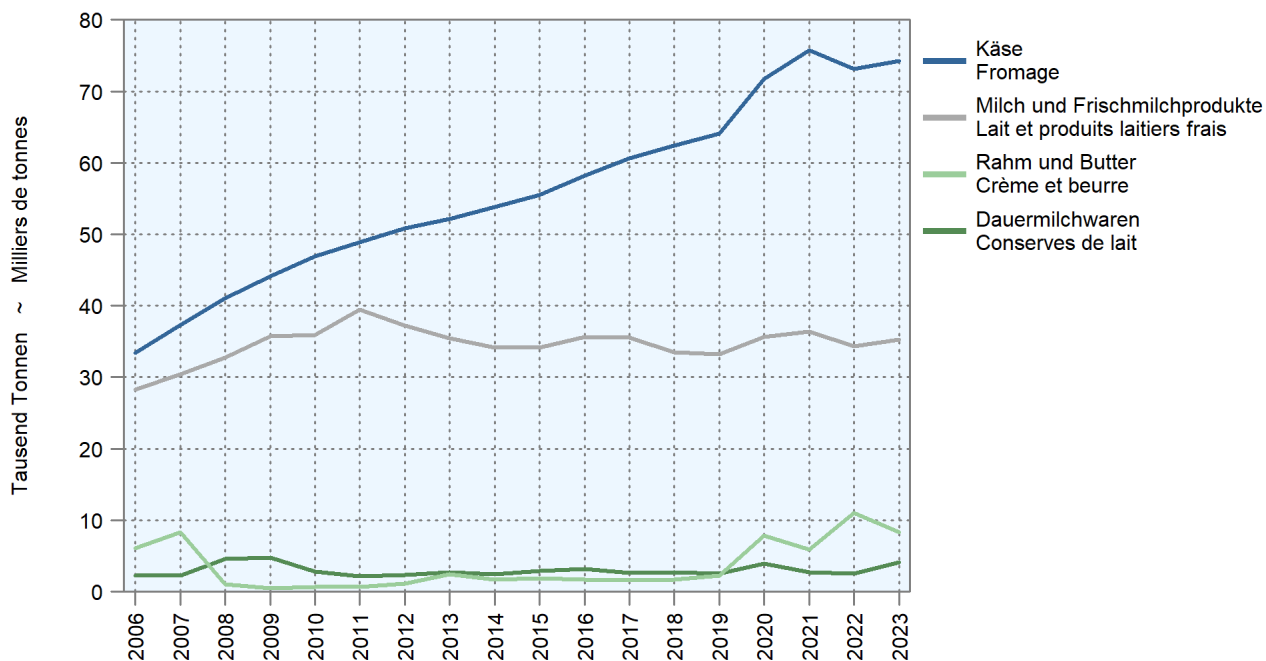

Einfuhr von Milch und Milchprodukten, Wert
 Importations de lait et de produits laitiers, valeur

Siehe Tabelle 6.9 ~ Voir tableau 6.9

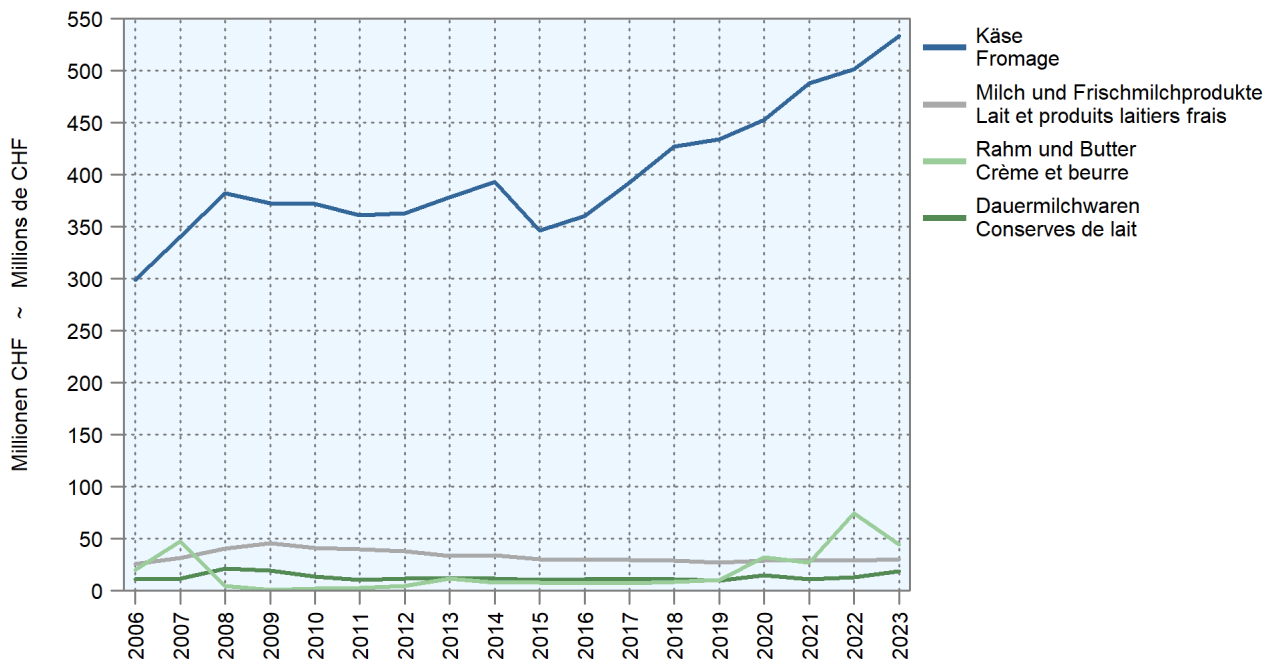

6.10 Einfuhr von Käse nach Sorte, Menge Importations de fromage par variété, quantité

Zolltarifnummern 406; in Tonnen reifem Käse ~ Numéros du tarif douanier 406; en tonnes de fromage affiné

Käsesorten	2021	2022	2023	Veränderung 2023/2022		Variétés de fromage
				Variation 2023/2022		
				absolut	%	
Frischkäse	31 377	31 055	32 288	1 233	4.0	Fromage frais
Mozzarella	5 927	5 597	4 120	-1 477	-26.4	Mozzarella
Mascarpone, Ricotta Romana	1 461	1 282	1 431	149	11.6	Mascarpone, Ricotta Romana
Andere Frischkäse	23 989	24 176	26 736	2 560	10.6	Autres fromages frais
Weichkäse	13 592	13 112	13 360	247	1.9	Fromage à pâte molle
Weichkäse mit Schimmelbildung	1 979	1 845	1 785	-61	-3.3	Fromage à p. molle avec moisissures
Danablu, Gorgonzola, Roquefort	702	623	629	6	0.9	Danablu, Gorgonzola, Roquefort
Andere Weichkäse mit Schimmelbildung	1 277	1 222	1 156	-66	-5.4	Autres fromages à p. molle persillée
Brie, Camembert, Italico	1 661	1 941	2 447	506	26.1	Brie, Camembert, Italico
Andere Weichkäse	9 952	9 326	9 128	-198	-2.1	Autres fromages à pâte molle
Halbhartkäse	14 257	13 307	12 609	-698	-5.2	Fromage à pâte mi-dure
Caciocavallo, Fontina, Brà, u.a.	360	273	293	20	7.5	Caciocavallo, Fontina, Brà, etc.
Tilsiter	85	87	102	15	17.4	Tilsit
Halbhartkäse mit Schimmelbildung	66	46	45	-1	-1.1	Fromage à pâte mi-dure persillée
Andere Halbhartkäse	12 596	11 985	11 202	-784	-6.5	Autres fromages à pâte mi-dure
Halbhartkäse, gerieben, pulverisiert	1 150	917	968	51	5.6	Fromage à pâte mi-dure, râpé, en poudre
Hartkäse	6 869	6 219	6 558	339	5.4	Fromage à pâte dure
Caciocavallo, Fontina, Brà, u.a.	322	205	207	3	1.4	Caciocavallo, Fontina, Brà, etc.
Emmentaler	96	29	43	13	44.5	Emmental
Hartkäse mit Schimmelbildung	2	24	5	-19	-80.3	Fromage à pâte dure persillée
Kräuterkäse (Schabziger)	27	18	11	-6	-36.5	Fromage glaronais aux herbes (schabziger)
Andere Hartkäse	5 526	5 136	5 550	415	8.1	Autres fromages à pâte dure
Hartkäse, gerieben, pulverisiert	895	808	742	-66	-8.2	Fromage à pâte dure, râpé, en poudre
Extra Hartkäse	5 191	5 261	5 233	-28	-0.5	Fromage à pâte extra-dure
Grana, Parmigiano	5 191	5 261	5 233	-28	-0.5	Grana, Parmigiano
Schmelzkäse	4 507	4 143	4 231	88	2.1	Fromage fondu
Total Käse	75 794	73 098	74 279	1 181	1.6	Fromage, total

Bundesamt für Zoll und Grenzsicherheit (BAZG)

Office fédéral de la douane et de la sécurité des frontières (OFDF)

Einfuhr von Käse nach Kategorie, Menge Importations de fromage par catégorie, quantité

Siehe Tabelle 6.10 ~ Voir tableau 6.10

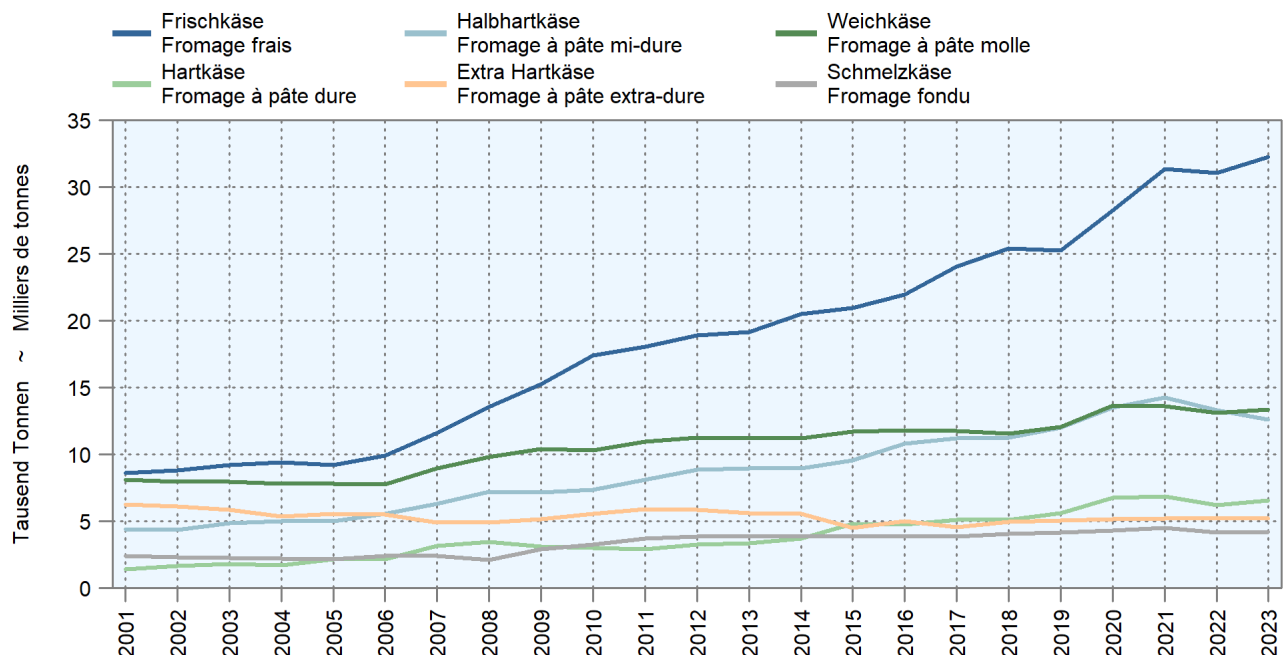

6.11 Einfuhr von Käse nach Kontinent und Herkunftsland, Menge Importations de fromage par continent et pays de provenance, quantité

Inbegriffen Schmelzkäse, siehe Tabelle 6.10; absteigend sortiert nach der Menge des letzten Jahres; in Tonnen reifem Käse
 Y compris le fromage fondu, voir tableau 6.10 ; trié par ordre décroissant selon la quantité de la dernière année ; en tonnes de fromage affiné

Herkunftslander	2021	2022	2023	Veränderung 2023/2022 Variation 2023/2022		Pays de provenance
				absolut	%	
Kontinente						Continents
Europa	75 792	73 096	74 277	1 181	1.6	Europe
Amerika	2	2	1	-0	-7.7	Amérique
Asien	0	0	0	-0	-59.3	Asie
Ozeanien	0	0	0	0	60.0	Océanie
Afrika	0	-	-	-	...	Afrique
Total Welt	75 794	73 098	74 279	1 181	1.6	Monde, total
Wichtigste Länder						Pays les plus importants
Italien	26 807	26 394	26 709	315	1.2	Italie
Deutschland	20 567	19 202	18 779	-423	-2.2	Allemagne
Frankreich	13 592	12 642	12 626	-16	-0.1	France
Niederlande	3 278	2 975	3 145	171	5.7	Pays-Bas
Dänemark	2 088	2 478	2 935	456	18.4	Danemark
Belgien	967	1 168	1 717	550	47.1	Belgique
Griechenland	1 498	1 652	1 664	11	0.7	Grèce
Island	1 026	1 005	1 488	483	48.0	Islande
Österreich	2 050	1 557	1 472	-85	-5.4	Autriche
Ver. Königreich	1 060	1 205	1 161	-44	-3.7	Royaume-Uni
Polen	773	703	722	19	2.7	Pologne
Portugal	627	642	617	-24	-3.8	Portugal
Zypern	294	381	387	6	1.5	Chypre
Irland	251	431	367	-64	-14.8	Irlande
Spanien	672	394	267	-127	-32.2	Espagne
Bulgarien	63	89	90	2	1.8	Bulgarie
Serbien	44	43	53	10	24.0	Serbie
Rumänien	10	12	21	8	68.2	Roumanie
Türkei	8	46	16	-30	-66.2	Turquie
Litauen	40	40	13	-27	-68.3	Lituanie
Ungarn	46	13	5	-8	-58.7	Hongrie
Kroatien	7	6	5	-0	-5.3	Croatie
Bosnien-Herzeg.	5	2	5	2	...	Bosnie-Herzégovine
Slowakei	8	3	4	1	35.5	Slovaquie

Bundesamt für Zoll und Grenzsicherheit (BAZG)

Office fédéral de la douane et de la sécurité des frontières (OFDF)

Einfuhr von Käse nach Herkunftsland, Menge Importation de fromage par pays d'origine, quantité

Siehe Tabelle 6.11 ~ Voir tableau 6.11

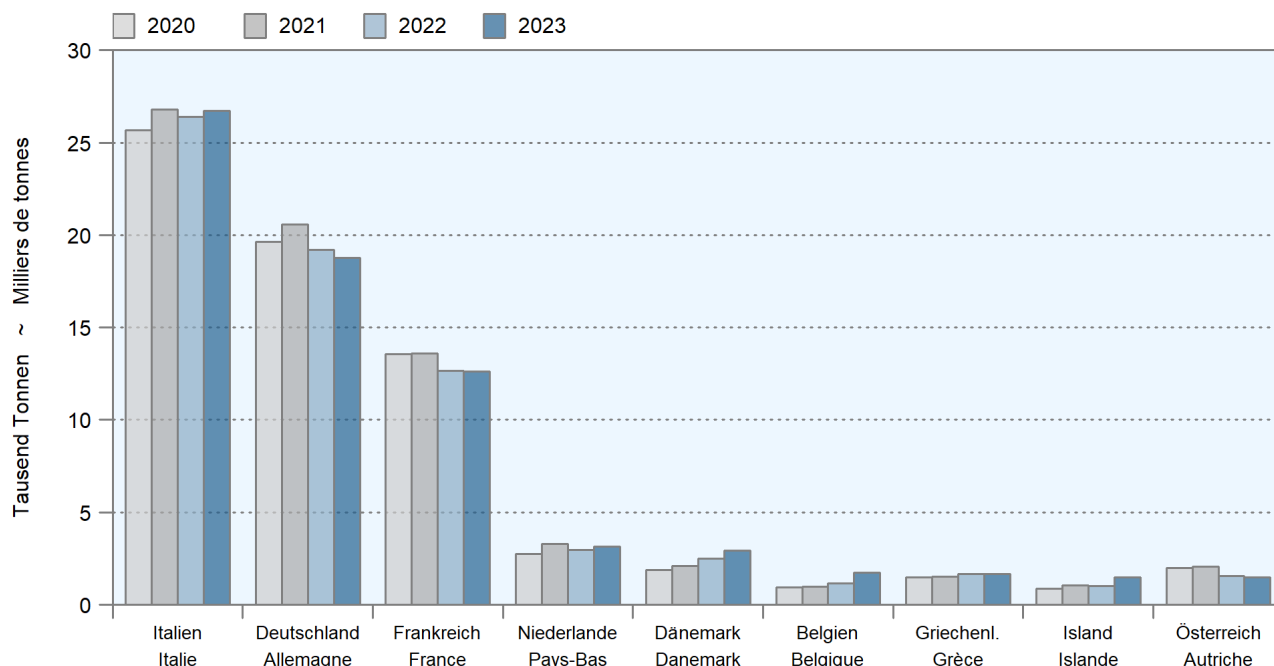

6.12 Einfuhr von Käse nach Kontinent und Herkunftsland, Wert und Preis Importations de fromage par continent et pays de provenance, valeur et prix

Absteigend sortiert nach dem Wert der Importe des letzten Jahres ~ Trié par ordre décroissant selon la valeur des importations de la dernière année

Herkunftsländer	Wert (Millionen CHF) Valeur (millions de CHF)			Preis (CHF/kg) Prix (CHF/kg)			Pays d'origine
	2021	2022	2023	2021	2022	2023	
Kontinente							Continents
Europa	487.8	501.8	533.4	8.84	6.87	7.18	Europe
Amerika	0.0	0.0	0.0	10.92	18.87	16.81	Amérique
Asien	0.0	0.0	0.0	9.73	9.86	13.32	Asie
Ozeanien	0.0	0.0	0.0	14.27	14.30	17.38	Océanie
Afrika	0.0	-	-	6.90	Afrique
Total	487.8	501.8	533.4	6.44	6.87	7.18	Total
Wichtigste Länder							Pays les plus importants
Italien	207.7	217.6	228.4	7.75	8.24	8.55	Italie
Frankreich	114.3	108.5	116.0	8.41	8.58	9.19	France
Deutschland	85.9	90.6	94.9	4.18	4.72	5.05	Allemagne
Niederlande	19.3	17.7	18.8	5.89	5.95	5.98	Pays-Bas
Griechenland	10.7	13.4	15.8	7.14	8.12	9.48	Grèce
Dänemark	8.6	10.7	13.6	4.12	4.32	4.65	Danemark
Österreich	9.8	8.0	9.0	4.78	5.12	6.12	Autriche
Ver. Königreich	7.3	8.7	8.2	6.92	7.21	7.08	Royaume-Uni
Belgien	3.4	5.7	5.8	3.52	4.84	3.38	Belgique
Island	3.4	3.2	5.2	3.30	3.21	3.50	Islande
Portugal	4.7	4.9	5.0	7.51	7.64	8.16	Portugal
Spanien	5.7	4.1	3.9	8.54	10.48	14.46	Espagne
Zypern	2.6	3.2	3.6	8.77	8.39	9.20	Chypre
Irland	1.2	2.5	2.0	4.78	5.75	5.47	Irlande
Polen	1.5	1.2	1.5	1.97	1.71	2.13	Pologne
Bulgarien	0.4	0.6	0.6	6.65	6.84	6.79	Bulgarie
Serbien	0.2	0.3	0.4	4.98	6.39	7.40	Serbie
Rumänien	0.1	0.1	0.2	7.00	7.58	7.48	Roumanie
Türkei	0.1	0.3	0.1	8.10	7.10	7.09	Turquie
Litauen	0.3	0.2	0.1	7.32	6.17	7.12	Lituanie
Ungarn	0.3	0.1	0.0	6.56	6.26	7.00	Hongrie
Slowakei	0.1	0.0	0.0	8.30	8.07	9.61	Slovaquie
Kroatien	0.0	0.1	0.0	6.63	11.00	6.53	Croatie
Lettland	0.0	0.0	0.0	5.53	8.62	9.15	Lettonie

Bundesamt für Zoll und Grenzsicherheit (BAZG)

Office fédéral de la douane et de la sécurité des frontières (OFDF)

Käse-Importpreise der 15 wertmässig wichtigsten Herkunftsländer 2023

Prix du fromage importé des 15 pays les plus importants selon la valeur importée 2023

Die Grafik basiert auf den monatlichen Daten der einzelnen Zolltarifnr. gewichtet nach Mengen; Reihenfolge gemäss Importwert; siehe Tabelle 6.12
Le graphique se base sur les données mensuelles des numéros tarif. pondérées selon la quantité ; l'ordre suit la valeur des import. ; voir tableau 6.12

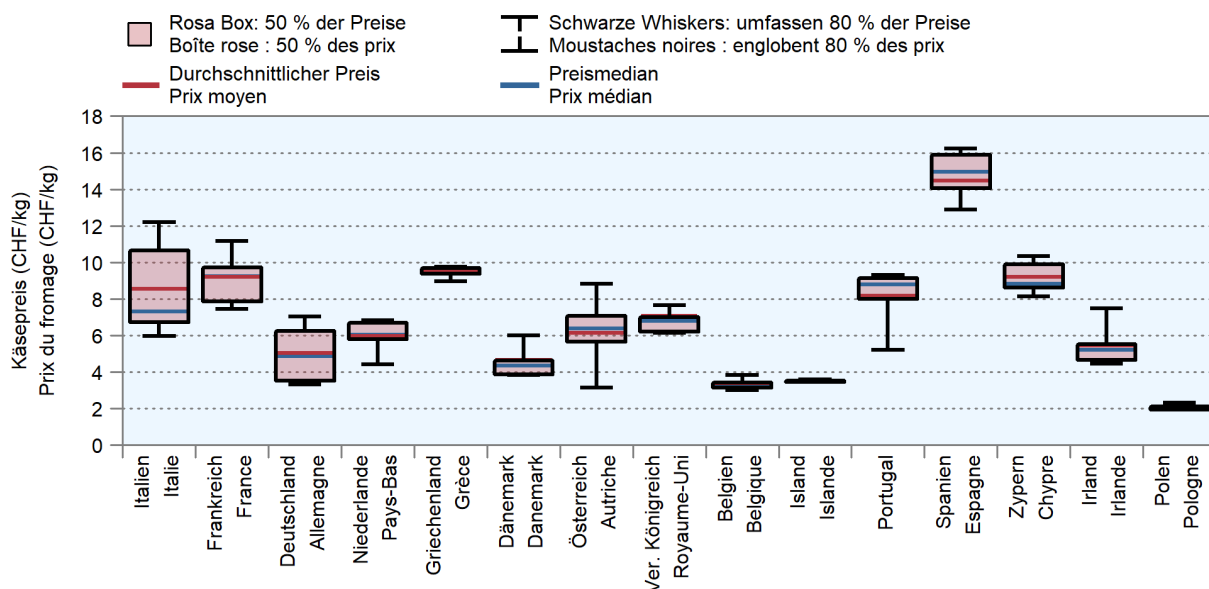

6.13 Preisentwicklung der Käsepositionen im Aussenhandel Évolution des prix des positions de fromage dans le commerce extérieur

Zolltarifnummern 406, Preise werden nur ab einer Jahresmenge von mindestens einer Tonne angegeben; in CHF/kg Käse
Numéros du tarif douanier 406, les prix sont seulement indiqués à partir d'une quantité annuelle d'au moins une tonne; en CHF/kg de fromage

Zolltarifposition	2021	2022	2023	Veränderung 2023/2022		Position tarifaire
				Variation 2023/2022		
				absolut	%	
	Ausfuhrpreise ~ Prix à l'exportation					
Mascarpone, Ricotta Romana	4.83	4.64	5.33	0.68	14.7	Mascarpone, Ricotta Romana
Mozzarella	5.32	6.15	5.97	-0.17	-2.8	Mozzarella
Anderer Frischkäse	3.88	4.21	4.62	0.41	9.8	Autres fromages frais
Reibkäse aus Halbhartkäse	10.36	11.93	13.38	1.45	12.2	Fromages à pâte mi-dure râpés
Anderer Reibkäse	4.84	6.07	6.32	0.24	4.0	Autres fromages râpés
Schmelzkäse ohne anerkanntes Zeugnis	6.83	7.07	7.83	0.77	10.9	Fromages fondus sans certificat reconnu
Danablu, Gorgonzola, Roquefort	13.67	31.54	32.20	0.67	2.11	Danablu, Gorgonzola, Roquefort
Anderer Weichkäse mit Schimmelbildung	19.38	21.72	29.05	7.33	33.8	Autres fromages à pâte molle et persillée
Halbhartkäse mit Schimmelbildung	...	25.59	27.70	2.11	8.26	Fromages à pâte mi-dure et persillée
Französische und italienische Weichkäse ¹	7.19	24.78	28.45	3.67	14.8	Fromages à pâte molle français et italiens ¹
Anderer Weichkäse	15.71	16.23	17.22	1.00	6.1	Autres fromages à pâte molle
Hart- oder Halbhartkräuterkäse (Schabziger)	5.22	18.51	19.03	0.53	2.9	Fromage aux herbes, à pâte dure ou mi-dure (schabziger)
Italienische Halbhartkäse ²	15.48	Fromages italiens à pâte mi-dure ²
Italienische Hartkäse ²	12.34	13.01	13.20	0.19	1.4	Fromages italiens à pâte dure ²
Spezialkäse, halbhart ³	6.48	8.15	9.74	1.59	19.5	Fromages spéciaux à pâte mi-dure ³
Spezialkäse, hart ³	6.97	Fromages spéciaux à pâte dure ³
Cantal	12.02	12.00	12.01	0.01	0.0	Cantal
Anderer Halbhartkäse	10.17	10.31	10.70	0.39	3.8	Autres fromages à pâte mi-dure
Anderer Hartkäse	10.86	11.34	11.27	-0.07	-0.7	Autres fromages à pâte dure
Gewichtetes Gesamtmittel	9.35	9.72	9.84	0.12	1.3	Moyenne totale pondérée
	Einfuhrpreise ~ Prix à l'importation					
Mascarpone, Ricotta Romana	4.54	5.19	5.56	0.37	7.1	Mascarpone, Ricotta Romana
Mozzarella	4.59	5.26	5.59	0.34	6.4	Mozzarella
Anderer Frischkäse	4.71	5.19	5.29	0.10	1.9	Autres fromages frais
Reibkäse aus Halbhartkäse	4.32	5.83	5.71	-0.12	-2.1	Fromages à pâte mi-dure râpés
Anderer Reibkäse	9.20	9.76	10.42	0.67	6.8	Autres fromages râpés
Schmelzkäse mit anerkanntem Zeugnis	5.20	5.85	7.05	1.20	20.5	Fromages fondus avec certificat reconnu
Schmelzkäse ohne anerkanntes Zeugnis	4.79	4.66	5.25	0.59	12.6	Fromages fondus sans certificat reconnu
Danablu, Gorgonzola, Roquefort	8.45	8.87	8.30	-0.56	-6.4	Danablu, Gorgonzola, Roquefort
Roquefort mit Ursprungsnachweis	13.11	13.23	14.19	0.96	7.3	Roquefort avec preuve d'origine
Anderer Weichkäse mit Schimmelbildung	8.21	8.33	9.04	0.71	8.6	Autres fromages à pâte molle et persillée
Halbhartkäse mit Schimmelbildung	8.82	11.06	12.12	1.06	9.6	Fromages à pâte mi-dure et persillée
Hartkäse mit Schimmelbildung	7.98	9.44	10.05	0.61	6.5	Fromages à pâte dure et persillée
Französische und italienische Weichkäse ¹	8.51	8.54	9.30	0.76	8.9	Fromages à pâte molle français et italiens ¹
Anderer Weichkäse	7.42	7.84	8.60	0.76	9.7	Autres fromages à pâte molle
Hart- oder Halbhartkräuterkäse (Schabziger)	10.75	7.62	10.35	2.74	35.9	Fromage aux herbes, à pâte dure ou mi-dure (schabziger)
Italienische Halbhartkäse ²	11.63	11.49	13.09	1.60	13.9	Fromages italiens à pâte mi-dure ²
Italienische Hartkäse ²	10.97	11.48	12.50	1.02	8.9	Fromages italiens à pâte dure ²
Spezialkäse, halbhart ³	5.28	7.94	8.18	0.24	3.1	Fromages spéciaux à pâte mi-dure ³
Spezialkäse, hart ³	6.19	7.69	8.06	0.36	4.7	Fromages spéciaux à pâte dure ³
Cantal	11.71	19.03	10.78	-8.24	-43.3	Cantal
Anderer Halbhartkäse	6.76	7.23	7.48	0.24	3.4	Autres fromages à pâte mi-dure
Anderer Hartkäse	10.83	10.69	10.74	0.04	0.4	Autres fromages à pâte dure
Gewichtetes Gesamtmittel	6.44	6.87	7.18	0.32	4.6	Moyenne totale pondérée

1 Brie, Camembert, Crescenza, Italico, Pont-l'Évêque, Reblochon, Robiola, Stracchino
2 Caciocavallo, Canestrato, Aostataler Fontina, Parmigiano Reggiano, Grana Padano, Pecorino, Provolone
3 Asiago, Bitto, Brà, Fontal, Montasio, Saint-Paulin, Saint Nectaire

1 Brie, Camembert, Crescenza, Italico, Pont-l'Évêque, Reblochon, Robiola, Stracchino
2 Caciocavallo, Canestrato, Aostataler Fontina, Parmigiano Reggiano, Grana Padano, Pecorino, Provolone
3 Asiago, Bitto, Brà, Fontal, Montasio, Saint-Paulin, Saint Nectaire

Preisentwicklung im Käse-Aussenhandel
Évolution du prix dans le commerce extérieur du fromage

Siehe Tabellen 6.13 und 11.11 (Eurokurs) ~ Voir tableaux 6.13 et 11.11 (cours de l'euro)

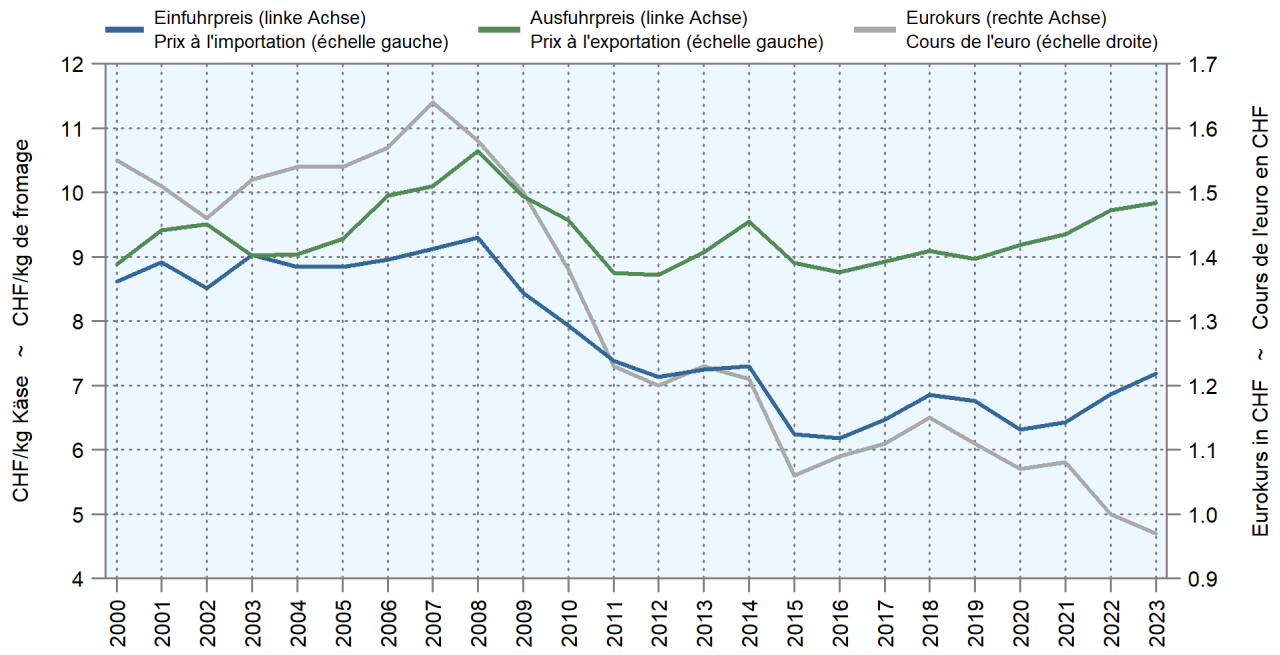

7. Verbrauch Consommation

Der Gesamtverbrauch wird anhand der Inlandproduktion zuzüglich Importe abzüglich Exporte und Vorräteveränderungen berechnet. Für die Bestimmung des Pro-Kopf-Verbrauchs wird der Gesamtverbrauch durch die mittlere ortsanwesende Bevölkerung dividiert. Dieser Wert basiert auf den Zahlen der mittleren Wohnbevölkerung des BFS mit Korrekturen für Touristen, nicht erfasste Kurzaufenthalter und Grenzgänger. Aufgrund der getroffenen Annahmen sind die Verbrauchszahlen mit einigen Unsicherheiten behaftet. Zudem entspricht der Verbrauch im vorliegenden Sinne nicht der effektiv durch die Konsumenten verzehrten Menge, da die Verluste im Gross- und Detailhandel und insbesondere bei den Konsumenten nicht berücksichtigt werden. Ebenfalls fehlen die durch Einkaufstourismus oder Schmuggel eingeführten Mengen. Das folgende Schema soll die Verbrauchsberechnungen in den Tabellen 7.1-7.6 vereinfacht darstellen.

La consommation totale se calcule au moyen de la production indigène additionnée des importations, et allégée des importations et des variations des stocks. La consommation par habitant se détermine en divisant la consommation totale par la population moyenne présente sur place. Cette valeur se fonde sur les chiffres de l'OFS relatifs à la population résidente moyenne, corrigés des touristes, des séjours de courte durée non recensés et des frontaliers. Les chiffres relatifs à la consommation se basent en partie sur des suppositions, ils comportent quelques incertitudes. De plus, la consommation ne correspond pas en l'occurrence à la consommation effective par les consommateurs, car il n'est pas tenu compte des pertes enregistrées dans le commerce de gros et de détail, ni même chez les consommateurs en particulier. Les quantités de denrées importées par le tourisme d'achat ou la contrebande manquent également. Le schéma suivant a pour but de présenter de manière simplifiée les calculs de la consommation dans les tableaux 7.1 à 7.6.

Schema zu den Tabellen 7.1 bis 7.6
Schéma relatif aux tableaux 7.1 à 7.6

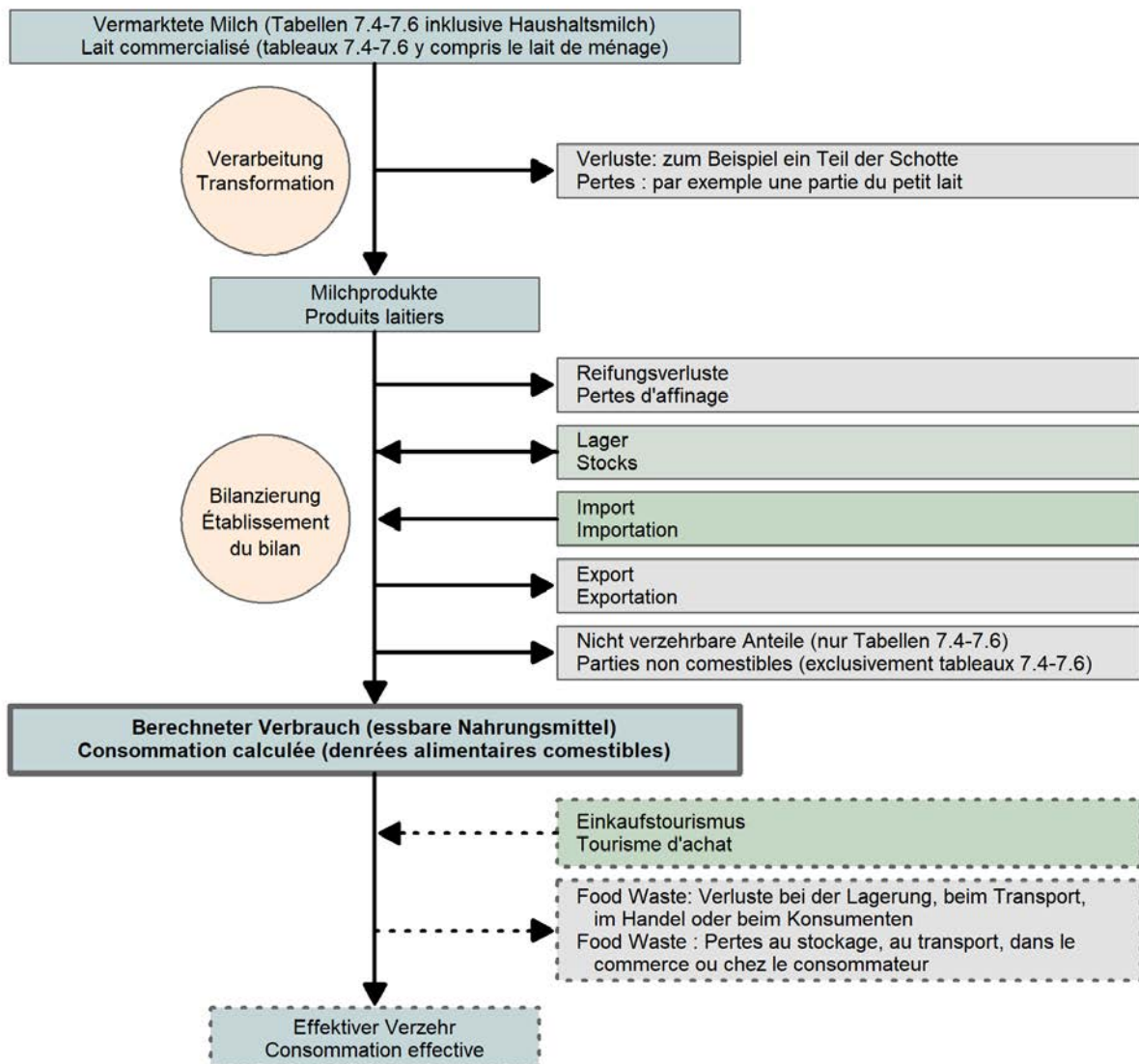

..... Gestrichelte Linien: unbekannte Mengen
Lignes discontinues : quantités inconnues

Im Detail wird der (Pro-Kopf-) Verbrauch in den einzelnen Tabellen wie folgt berechnet:

- Konsummilch (Tabelle 7.1): Der Konsummilchverbrauch entspricht der Konsummilchproduktion (Tabelle 5.3). Der Aussenhandel wird nicht berücksichtigt (ausgenommen Milch der Genfer Freizone), da keine genauen Zahlen zu den einzelnen Milchsorten vorliegen und da sowohl die exportierte wie auch die importierte Menge Konsummilch deutlich weniger als 1 % der Konsummilchproduktion ausmacht. Ebenfalls nicht berücksichtigt ist die Menge Milch, die auf den Milchwirtschaftsbetrieben zur Selbstversorgung zurückbehalten wird. Da nicht erfasst wird, welcher Anteil davon als Frischmilch konsumiert und welcher Anteil weiterverarbeitet wird (beispielsweise zur Joghurt- oder Butter-Herstellung), lässt sich diese Milchmenge nicht genau zuordnen. Die neue Rechnungsweise führt aber auch dazu, dass der Pro-Kopf-Verbrauch von Konsummilch tiefer ist als der in den früheren Jahren (bis und mit Ausgabe 2015) publizierte Wert, bei dem jeweils die Selbstversorgungsmilch vollumfänglich zur Konsummilch gerechnet wurde.
- Butter (Tabelle 7.2): Der Verbrauch von Butter wird anhand der Verkäufe ermittelt, die der Branchenorganisation Butter (BOB) gemeldet werden. Ab 2020 werden zusätzlich Importe durch Dritte miteinberechnet. Dabei handelt es sich um Importe durch Nicht-Mitglieder der BOB.
- Käse (Tabelle 7.3): Der Käseverbrauch wurde berechnet anhand der Produktionsmengen (minus Reifungsverluste) zuzüglich Nettoeinfuhrmengen und abzüglich Ausfuhrmengen und Vorratsveränderungen. Beim Käse werden sowohl die offiziell gemeldeten Handelslager als auch eine Schätzung der Produktionslager (abhängig von der Käsesorte) als Vorräte berücksichtigt.
- Nahrungsmittelbilanz (Tabellen 7.4-7.6): Ab 2020 wird der Verbrauch von Milch und Milchprodukten basierend auf den Berechnungen der Nahrungsmittelbilanz (NMB) in den MISTA-Ausgaben publiziert (Tabelle 7.4). Die NMB berechnet die Gesamtheit der in der Schweiz zur Verfügung stehenden Nahrungsmittel auf der Basis von Inlandproduktion, Import, Export und Vorräteveränderungen. Dafür wird der verzehrbare Anteil der Milchprodukte in Vollmilchäquivalente (VMA) umgerechnet. Ein VMA entspricht einem kg Kuh-Vollmilch mit einer verwertbaren Energie von 2800 Kilojoule (kJ). Die nicht verzehrbaren Anteile (z.B. Käserinde) und Nebenprodukte (z.B. Schotte, sofern nicht für die menschliche Ernährung bestimmt) werden für die Berechnung abgezogen. Daher ist die Menge der angelieferten Kuhmilch (Stufe Produktion, Tabelle 5.1) grundsätzlich höher als die Menge, die dem Verbraucher am Schluss zur Verfügung steht (Stufe Verarbeitung). Die Umrechnung sämtlicher Milchprodukte in VMA ermöglicht es, ein vollumfängliches Bild des Verbrauchs zu liefern. Einerseits lassen sich verschiedenartige Milchprodukte mit unterschiedlichem Energie- und Wassergehalt (z.B. Magermilch, Butter und Milchpulver) in derselben Einheit summieren und andererseits können auch jene Mengen berücksichtigt werden, die beigemischt in verarbeiteten Produkten (z.B. Schokolade, Babymilchpulver etc.) ein- und ausgeführt werden. Der Handel mit Verarbeitungsprodukten hat über die Jahrzehnte hinweg an Bedeutung gewonnen und besonders deren Export spielt für die Schweizer Nahrungsmittelindustrie eine gewichtige Rolle. Die Nahrungsmittelbilanz kann auch nach einzelnen Nährstoffen (Eiweiss, Fett und Kohlenhydraten) sowie nach Mineralstoffen (insbesondere Kalzium) ausgewertet werden. Da diese Stoffe vor allem in Relation zu der totalen Nährstoffverfügbarkeit betrachtet werden sollten, aber die gesamte Nahrungsmittelbilanz erst im Herbst des Folgejahres berechnet werden kann, wird in der Milchstatistik jeweils die Bilanz des Vorjahres publiziert.
- Verbrauch in Privathaushalten (Tabelle 7.7): Ergänzend zu den berechneten Verbrauchsmengen, werden in dieser Tabelle Erhebungen vom Marktforschungsinstitut NielsenIP Switzerland publiziert. Die Zahlen widerspiegeln den Verbrauch ausgewählter Milchprodukte in Privathaushalten (ohne HORECA-Sektor und Verkäufe an die Lebensmittelindustrie) und beinhalten Erhebungen des Retail- und Konsumentenpanels. Letzteres besteht aus rund 4000 Haushalten aus allen Regionen der Schweiz. Das Retailpanel besteht aus Detailhandelsunternehmen (ausgenommen Lidl / Aldi sowie kleinere Fachgeschäfte und Direktvermarkter), die alle gesannten Produkte erfassen.

Voici la manière détaillée dont est calculée la consommation (par habitant) dans les différents tableaux :

- Lait de consommation (tableau 7.1) : la consommation de lait de consommation correspond à la production de lait de consommation (tableau 5.3). Le commerce extérieur n'est pas pris en compte (excepté le lait de la zone franche de Genève), car il n'y a pas de chiffres précis relatifs aux diverses sortes de lait, et tant les importations que les exportations de lait de consommation représentent bien moins de 1% de la production de lait de consommation. Le lait conservé sur les exploitations laitières pour l'autoapprovisionnement des producteurs n'est pas non plus pris en compte. Comme la part consommée sous forme de lait frais et celle destinée à la production d'aliments transformés (p. ex. yogourt ou beurre) ne sont pas enregistrés de manière distincte, ce volume de lait ne peut pas être classé avec précision. Cette nouvelle manière de procéder induit une baisse de la consommation de lait par habitant par rapport aux chiffres publiés les années précédentes (jusqu'à l'édition de 2015 comprise), car le volume de lait destiné à l'autoapprovisionnement des producteurs était alors inclus dans la valeur du lait de consommation.
- Beurre (tableau 7.2) : la consommation de beurre est calculée sur la base des chiffres des ventes communiqués à l'Organisation sectorielle pour le beurre (OS Beurre). À partir de 2020 y ont été ajoutées les importations par des tiers, c'est-à-dire celles effectuées par des non-membres de l'OS Beurre.
- Fromage (tableau 7.3) : la consommation de fromage se calcule au moyen des volumes de production (sans les pertes au moment de l'affinage) additionnés des volumes nets d'importation, et allégés des volumes nets d'exportation et des variations des stocks. Les stocks pris en compte sont à la fois les stocks commerciaux officiellement déclarés et une estimation des stocks de production (en fonction du type de fromage).
- Bilan alimentaire (tableaux 7.4 à 7.6) : depuis 2020, la Statistique laitière de la Suisse présente la consommation de lait et de produits laitiers sur la base des calculs du bilan alimentaire (BA ; tableau 7.4). Le BA calcule l'ensemble des denrées alimentaires disponibles en Suisse sur la base de la production indigène, des importations, des exportations et des variations des stocks. À cette fin, la part des produits laitiers comestibles est convertie en équivalents-lait entier (ELE). Un ELE correspond à un kilo de lait entier de vache avec une énergie métabolisable de 2800 kilojoules (kJ). Les parties non comestibles (par ex. la croûte de fromage) et les sous-produits (p.ex. le petit-lait, pour autant qu'il ne soit pas destiné à l'alimentation humaine) sont déduits lors de cette conversion. Pour cette raison, la quantité de lait de vache livré (niveau production, tableau 5.1) est en principe plus élevée que la quantité finalement disponible pour le consommateur (niveau transformation). La conversion de tous les produits laitiers en ELE présente l'avantage de fournir une vue complète de la consommation : elle permet d'une part d'additionner dans une même unité différents types de produits laitiers présentant des teneurs variables en eau et en énergie (p. ex. le lait écrémé, le beurre et la poudre de lait) et, d'autre part, de prendre en compte les volumes importés et exportés sous forme de composants de produits transformés (p. ex. le chocolat, le lait en poudre pour bébé). Le commerce de produits transformés a gagné en importance au cours des dernières décennies et leurs exportations en particulier jouent un rôle primordial pour l'industrie alimentaire suisse. Le BA peut aussi être évalué en fonction des différents nutriments (protéines, lipides et glucides) ainsi que des sels minéraux (notamment le calcium). Comme ces éléments nutritifs devraient être considérés avant tout par rapport à la disponibilité totale des éléments nutritifs, mais que le BA global ne peut être calculé qu'à l'automne de l'année suivante, c'est toujours le BA de l'année précédente qui est publié dans la Statistique laitière.
- Consommation dans les ménages privés (tableau 7.7) : en complément des volumes consommés, ce tableau comprend des relevés de l'institut d'étude du marché Nielsen Switzerland. Les chiffres reflètent la consommation de certains produits laitiers par les ménages (sans le secteur Horeca et les ventes à l'industrie alimentaire) et incluent des enquêtes du panel de détaillants et de consommateurs. Ce dernier se compose d'environ 4000 ménages de toutes les régions de Suisse. Le panel de détaillants se compose de commerces de détail (à l'exception de Lidl et d'Aldi ainsi que des petits magasins spécialisés et des entreprises de vente directe) qui enregistrent tous les produits scannés.

7.1 Pro-Kopf-Verbrauch von Konsummilch Consommation de lait par habitant

Der Pro-Kopf-Verbrauch entspricht der Inlandproduktionsmenge dividiert durch die mittlere ortsanwesende Bevölkerung (2021: 8 800 000, 2022: 8 910 000, 2023: 9 010 000).

La consommation par habitant correspond à la quantité provenant de la production indigène divisée par la population résidente moyenne (2021 : 8 800 000, 2022 : 8 910 000, 2023 : 9 010 000).

Produkt	2021	2022	2023	Veränderung 2023/2022 Variation 2023/2022		Produit
				absolut	%	
	Pro-Kopf-Verbrauch in kg ~ Consommation par habitant en kg					
Konsummilch	47.2	46.0	44.8	-1.2	-2.6	Lait de consommation
Rohmilch (Offenverkauf inkl. Direktvermarktung)	0.6	0.6	0.5	-0.0	-2.4	Lait cru (vente en vrac y compris la vente directe)
Fettangereicherte Milch	0.0	0.0	0.0	-0.0	-10.1	Lait enrichi en matière grasse
Vollmilch past.	4.8	4.2	4.1	-0.2	-3.7	Lait entier past.
Vollmilch UHT	1.5	1.5	1.6	0.1	4.8	Lait entier UHT
Standard. Vollmilch (3.5 % Fett) past.	4.3	4.0	3.9	-0.1	-1.6	Lait entier standard. (3.5 % de m. g.) past.
Standard. Vollmilch (3.5 % Fett) UHT	15.2	15.6	15.5	-0.1	-0.6	Lait entier standard. (3.5 % de m. g.) UHT
Teilentrahmte Milch past.	7.0	6.1	5.7	-0.4	-6.6	Lait partiellement écrémé past.
Teilentrahmte Milch UHT	13.0	13.0	12.7	-0.3	-2.2	Lait partiellement écrémé UHT
Magermilchdrink past.	0.0	0.2	0.0	-0.2	-83.0	Lait écrémé past.
Magermilchdrink UHT	0.9	0.8	0.7	-0.0	-5.6	Lait écrémé UHT

TSM Treuhand GmbH; Agristat

TSM Fiduciaire Sàrl; Agristat

7.2 Verbrauch von Butter Consommation de beurre

Umgerechnet in 82 % Fett; der Pro-Kopf-Verbrauch entspricht den Butterverkäufen dividiert durch die mittlere ortsanwesende Bevölkerung (2021: 8 800 000, 2022: 8 910 000, 2023: 9 010 000).

Calculée à raison de 82 % de matière grasse; la consommation par habitant correspond aux ventes de beurre divisées par la population résidente moyenne (2021 : 8 800 000, 2022 : 8 910 000, 2023 : 9 010 000).

Produkt	2021	2022	2023	Veränderung 2023/2022 Variation 2023/2022		Produit
				absolut	%	
	Gesamtverbrauch in Tonnen ~ Consommation totale en tonnes					
Butter	45 878	46 902	44 801	-2 101	-4.5	Beurre
Milchrahmbutter	7 786	8 125	8 077	-48	-0.6	Beurre de crème de lait
Buttermischungen	11 278	9 454	9 008	-446	-4.7	Mélanges de beurre
Milch- /Sirtenrahmbutter ¹	5 108	5 649	6 063	414	7.3	Beurre de crème de lait et de petit-lait ¹
Eingesottene Butter	4 913	4 690	3 839	-851	-18.1	Beurre fondu
Milchfettfraktionen	159	162	147	-15	-9.3	Fractions de graisse lactique
Bratcrème	215	183	190	7	3.8	Crème à rôtir
Bäckerei-, Industriebutter	14 863	15 364	15 239	-125	-0.8	Beurre de boulangerie et d'industrie
Butter in Spezialprodukten ²	412	387	501	114	29.5	Beurre dans produits spéciaux ²
Importe durch Dritte	1 144	2 888	1 737	-1 151	-40	Importations par des tiers
	Pro-Kopf-Verbrauch in kg ~ Consommation par habitant en kg					
Butter	5.2	5.3	5.0	-0.3	-5.5	Beurre

¹ Inkl. Ortsverkäufe der gewerblichen Milchverarbeiter

² Kräuterbutter, Light-Butter

¹ Y compris les ventes locales des transformateurs artisanaux de lait

² Beurre aux herbes, beurre allégé

Branchenorganisation Butter (BOB)

Organisation sectorielle pour le beurre (OSB)

Pro-Kopf-Verbrauch von Konsummilch nach Verarbeitungsart
 Consommation de lait de consommation par habitant selon le type de traitement

Siehe Tabelle 7.1 ~ Voir tableau 7.1

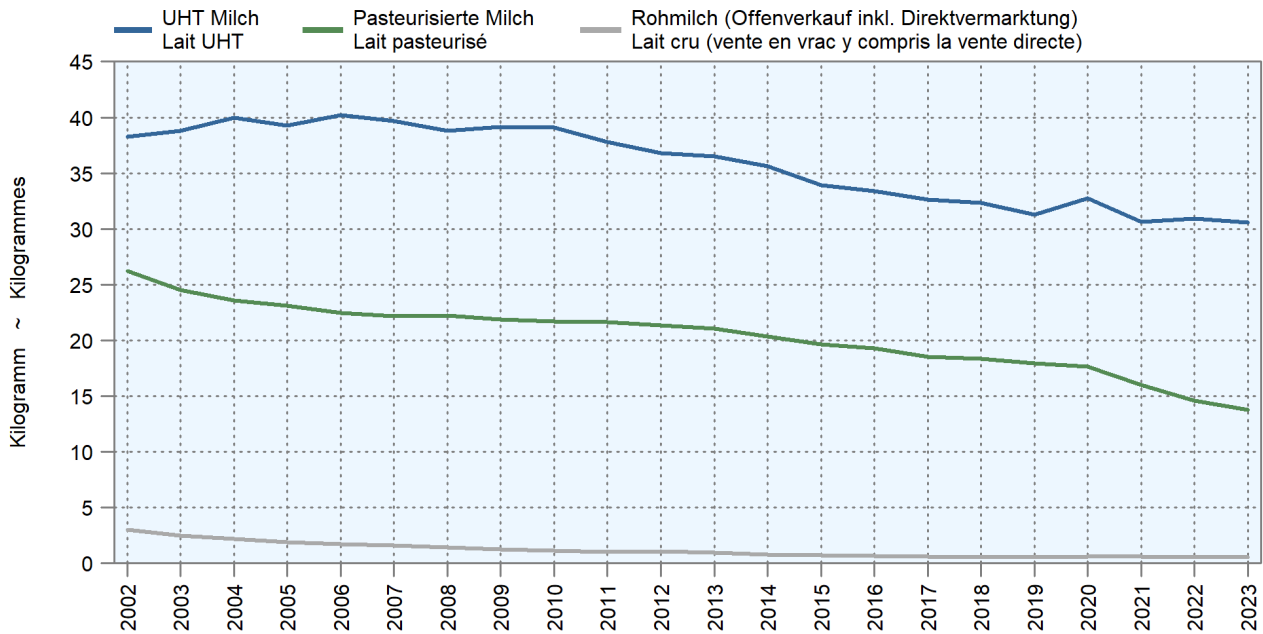

Pro-Kopf-Verbrauch von Konsummilch nach Fettgehalt
 Consommation de lait de consommation par habitant selon la teneur en matière grasse

Siehe Tabelle 7.1 ~ Voir tableau 7.1

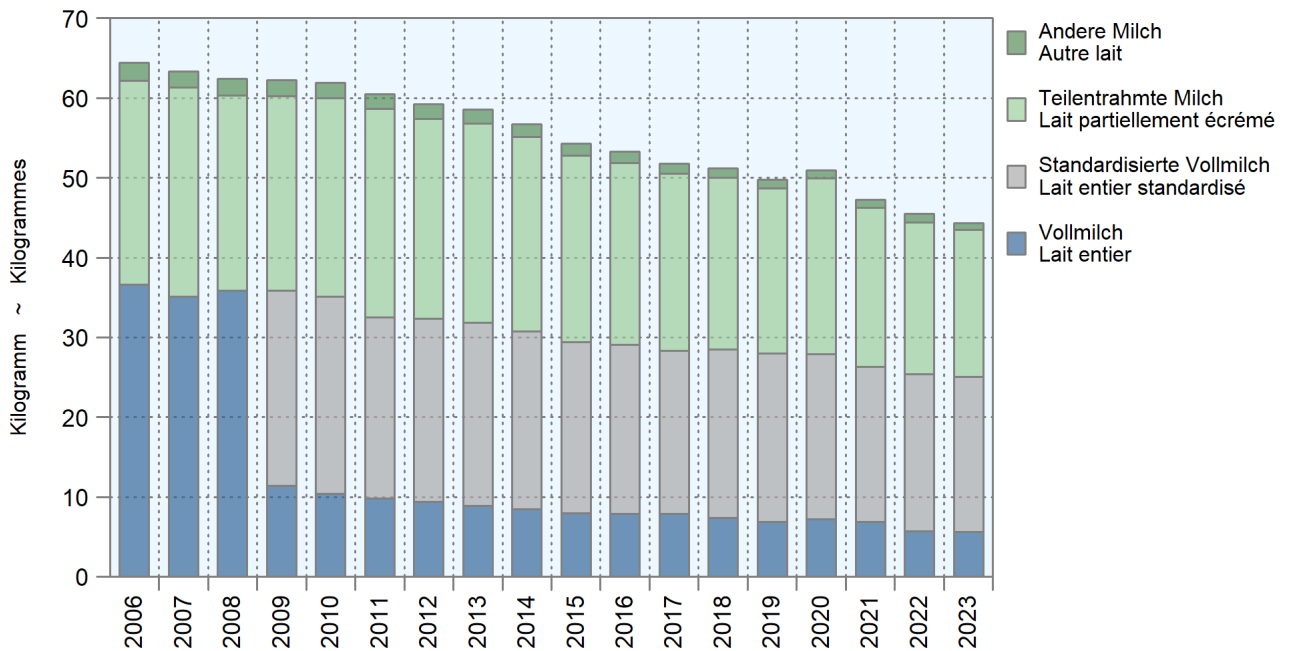

7.3 Verbrauch von Käse Consommation de fromage

Der Gesamtverbrauch wird berechnet anhand der Produktionsmengen bereinigt bezüglich Lagerveränderungen, Aussenhandel und Reifung. Der Pro-Kopf-Verbrauch entspricht dem Gesamtverbrauch dividiert durch die mittlere ortsanwesende Bevölkerung (2021: 8 800 000, 2022: 8 910 000, 2023: 9 010 000).

La consommation totale est calculée sur la base des quantités produites corrigées par les états des stocks, le commerce extérieur et l'affinage.

La consommation par habitant correspond à la consommation totale divisée par la population résidante moyenne (2021 : 8 800 000, 2022 : 8 910 000, 2023 : 9 010 000).

Produkt	2021	2022	2023	Veränderung 2023/2022 Variation 2023/2022		Produit
				absolut	%	
	Gesamtverbrauch in Tonnen ~ Consommation totale en tonnes					
Frischkäse	73 459	75 350	78 792	3 442	4.6	Fromage frais
Mozzarella	28 659	29 251	28 950	-301	-1.0	Mozzarella
Quark	17 676	17 810	19 012	1 202	6.7	Séré
Mascarpone, Ricotta Romana	2 020	1 847	1 942	95	5.1	Mascarpone, Ricotta Romana
Andere Frischkäse	25 105	26 442	28 888	2 446	9.3	Autres fromages frais
Weichkäse	18 976	18 296	18 625	329	1.8	Fromage à pâte molle
WeissSchimmelkäse	3 597	3 330	3 292	-39	-1.2	Fromage à croûte fleurie
Brie, Camembert, Italico	1 582	1 933	2 436	503	26.0	Brie, Camembert, Italico
Tomme	2 063	1 967	1 948	-19	-1.0	Tommes
Danablu, Gorgonzola, Roquefort	697	619	618	-1	-0.1	Danablu, Gorgonzola, Roquefort
Vacherin Mont-d'Or AOP	522	490	444	-46	-9.4	Vacherin Mont-d'Or AOP
Blau-, GrünSchimmelkäse	25	32	33	1	3.1	Fromage à pâte molle persillée
Andere Weichkäse	10 490	9 925	9 854	-71	-0.7	Autres fromages à pâte molle
Halbhartkäse	58 370	57 174	55 018	-2 156	-3.8	Fromage à pâte mi-dure
Schweizer Raclettekäse	14 669	13 738	13 510	-228	-1.7	Raclette Suisse
Appenzeller ®	3 486	3 416	3 084	-331	-9.7	Appenzeller ®
Vacherin Fribourgeois AOP	2 626	2 719	2 588	-132	-4.8	Vacherin Fribourgeois AOP
Walliser Raclette AOP	2 583	2 526	2 518	-8	-0.3	Raclette du Valais AOP
Bergkäse halbhart	2 629	2 219	2 249	30	1.4	Fromage de montagne à pâte mi-dure
Alpkäse halbhart	2 138	2 203	2 143	-60	-2.7	Fromage d'alpage à pâte mi-dure
Tilsiter	2 285	2 107	2 110	4	0.2	Tilsit
Tête de Moine AOP	1 037	1 169	1 079	-90	-7.7	Tête de Moine AOP
Bündner Bergkäse	1 004	877	813	-64	-7.3	Fromage de montagne des Grisons
Mutschli	794	781	782	1	0.1	Mutschli
Jurakäse	496	545	574	29	5.3	Fromage du Jura
Kaltgereifte Käse	304	295	295	-	-	Fromage affiné à froid
Caciocavallo, Fontina, Brà usw.	360	272	274	2	0.9	Caciocavallo, Fontina, Brà etc.
St. Paulin Suisse	215	226	218	-8	-3.5	St. Paulin Suisse
Halbhartkäse mit Schimmelbildung	257	234	210	-24	-10.1	Fromage à pâte mi-dure persillée
Winzerkäse	25	28	28	-	-	Fromage des vigneronns
Schweizer Edamer	122	23	26	3	13.0	Edam suisse
Andere Halbhartkäse	17 901	18 113	16 958	-1 155	-6.4	Autres fromages à pâte mi-dure
Industrieware	3 530	3 867	3 826	-41	-1.1	Fromage à usage industriel
Conveniencekäse	792	926	781	-145	-15.7	Fromage semi-préparé
Halbhartkäse, gerieben, pulverisiert	1 117	892	952	60	6.8	From. à pâte mi-dure, râpé, en poudre
Hartkäse	33 505	33 784	32 872	-911	-2.7	Fromage à pâte dure
Le Gruyère AOP	15 083	16 090	16 451	361	2.2	Le Gruyère AOP
Emmentaler	5 071	4 118	4 527	409	9.9	Emmental
Alpkäse hart	2 095	2 636	2 140	-496	-18.8	Fromage d'alpage à pâte dure
Switzerland Swiss	1 391	2 177	1 726	-452	-20.7	Switzerland Swiss
Caciocavallo, Fontina, Brà usw.	360	272	274	2	0.9	Caciocavallo, Fontina, Brà etc.
Kräuterkäse (Schabziger)	39	156	116	-40	-25.7	From. glaronais aux herbes (schabziger)
Hartkäse mit Schimmelbildung	27	17	11	-6	-36.3	Fromage à pâte dure persillée
Andere Hartkäse	8 718	7 697	7 071	-626	-8.1	Autres fromages à pâte dure
Hartkäse, gerieben, pulverisiert	762	693	628	-65	-9.3	Fromage à pâte dure, râpé, en poudre
Extra Hartkäse	6 619	6 608	6 618	10	0.1	Fromage à pâte extra-dure
Grana, Parmigiano	5 191	5 261	5 233	-28	-0.5	Grana, Parmigiano
Sbrinz AOP	1 428	1 347	1 385	38	2.8	Sbrinz AOP
Reiner Ziegen-, Schaf- und Büffelkäse	1 768	1 799	1 756	-43	-2.4	Fromage pur chèvre, brebis et bufflonne
Schmelzkäse	8 671	8 311	8 289	-21	-0.3	Fromage fondu
Fertigfondue	2 728	2 667	2 907	241	9.0	Fondue prête à l'emploi
Total	204 095	203 989	204 878	889	0.4	Total

./.

7.3 Verbrauch von Käse Consommation de fromage

Der Gesamtverbrauch wird berechnet anhand der Produktionsmengen bereinigt bezüglich Lagerveränderungen, Aussenhandel und Reifung. Der Pro-Kopf-Verbrauch entspricht dem Gesamtverbrauch dividiert durch die mittlere ortsanwesende Bevölkerung (2021: 8 800 000, 2022: 8 910 000, 2023: 9 010 000).

La consommation totale est calculée sur la base des quantités produites corrigées par les états des stocks, le commerce extérieur et l'affinage. La consommation par habitant correspond à la consommation totale divisée par la population résidente moyenne (2021 : 8 800 000, 2022 : 8 910 000, 2023 : 9 010 000).

Produkt	2021	2022	2023	Veränderung 2023/2022		Produit
				absolut	%	
	Pro-Kopf-Verbrauch in kg ~ Consommation par habitant en kg					
Frischkäse und Quark	8.3	8.5	8.7	0.3	3.4	Fromage frais et séré
Weichkäse	2.2	2.1	2.1	0.0	0.6	Fromage à pâte molle
Halbhartkäse	6.6	6.4	6.1	-0.3	-4.9	Fromage à pâte mi-dure
Hartkäse	3.8	3.8	3.7	-0.1	-3.6	Fromage à pâte dure
Extra Hartkäse	0.8	0.7	0.7	-0.0	-1.0	Fromage à pâte extra-dure
Reiner Ziegen-, Schaf- und Büffelkäse	0.2	0.2	0.2	-0.0	-3.5	Fromage pur chèvre, brebis et bufflonne
Schmelzkäse und Fertigfondue	1.3	1.2	1.2	0.0	0.9	Fromage fondu et fondue prête à l'emploi
Total	23.2	22.9	22.7	-0.2	-0.7	Total

TSM Treuhand GmbH; Agristat

TSM Fiduciaire Sàrl; Agristat

Verbrauch ausgewählter Käsesorten Consommation de variétés de fromage sélectionnées

Siehe Tabelle 7.3 ~ Voir tableau 7.3

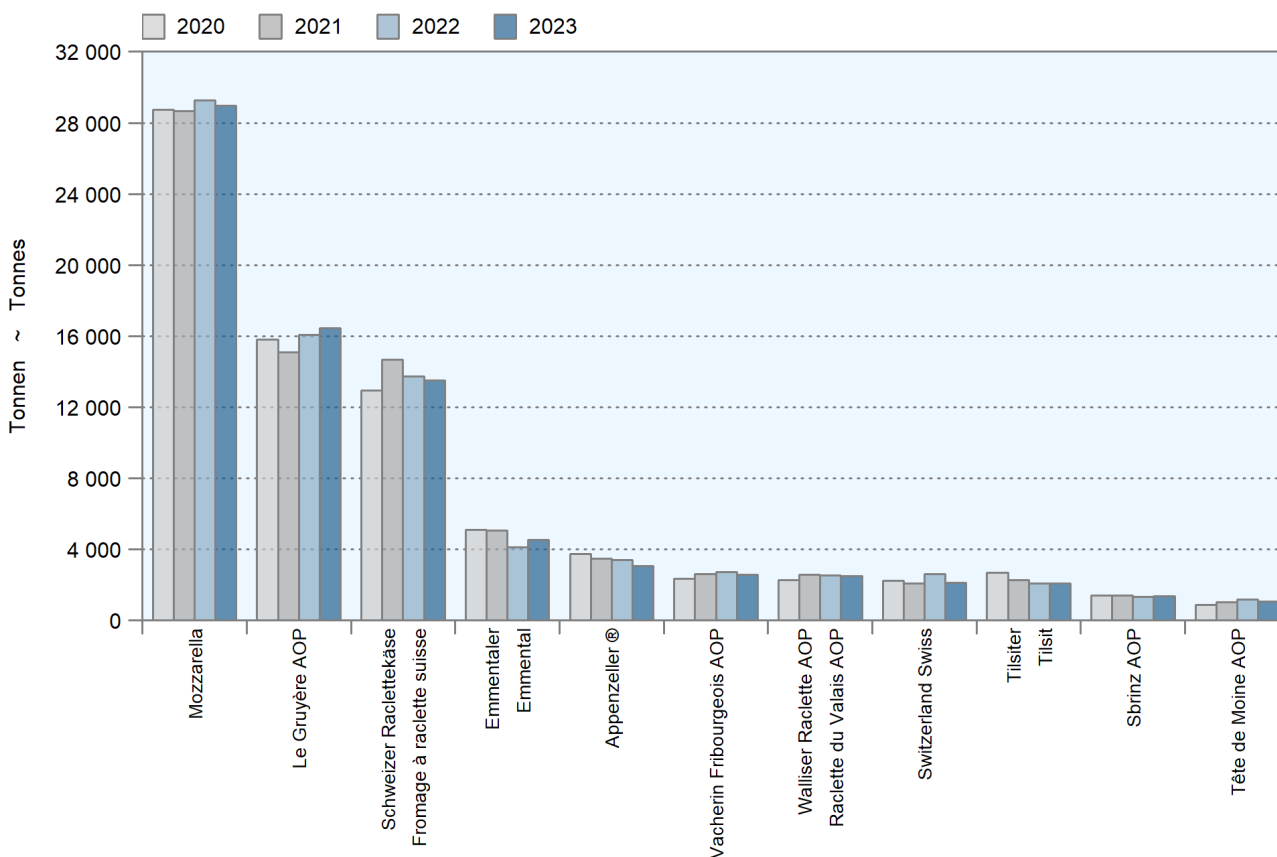

Pro-Kopf-Verbrauch von Käse
 Consommation de fromage par habitant

Siehe Tabelle 7.3 ~ Voir tableau 7.3

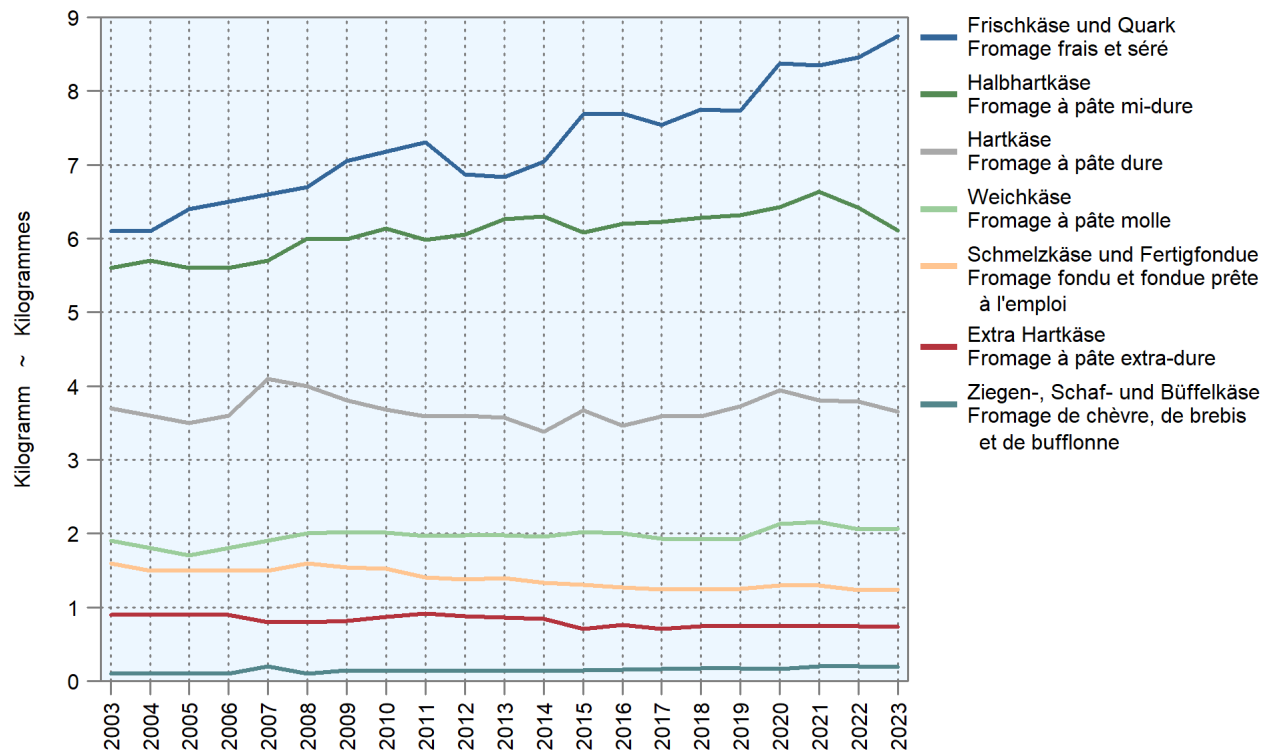

Pro-Kopf-Verbrauch von Milch und Milchprodukten gemäss Nahrungsmittelbilanz
 Consommation de lait et de produits laitiers par habitant selon le bilan alimentaire

In Vollmilchäquivalenten pro Person und Jahr; siehe Tabelle 7.4 ~ En équivalents-lait entier par personne et par an ; voir tableau 7.4

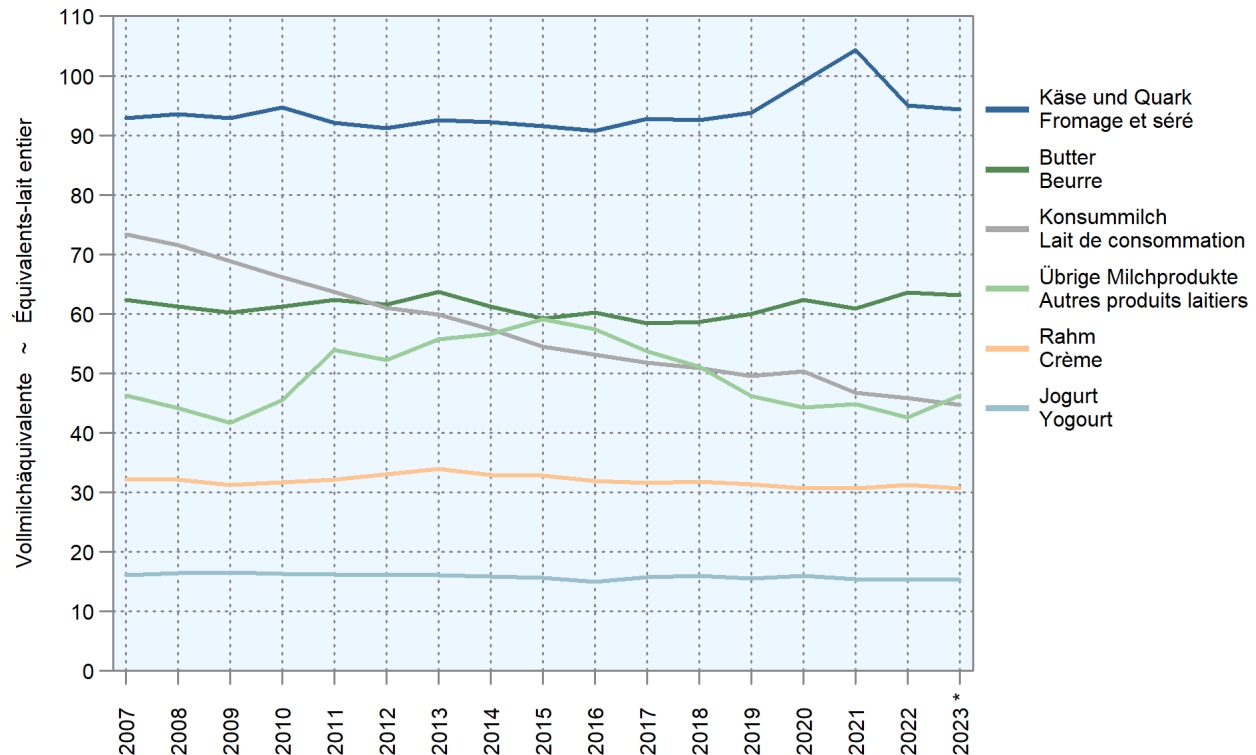

7.4 Verbrauch von Milch und Milchprodukten gemäss Nahrungsmittelbilanz Consommation de lait et de produits laitiers selon le bilan alimentaire

Inkl. Ziegen-, Schaf- und Büffelmilch. Die Milchprodukte (auch in Verarbeitungsprodukten wie Schokolade) werden nach Gehalt an verwertbarer Energie in Vollmilchäquivalente (VMA) umgerechnet. Ein VMA entspricht einem kg Kuh-Vollmilch mit einer verwertbaren Energie von 2800 Kilojoule (kJ). Die Milchprodukte werden gemäss der potentiell essbaren Substanz (Konsumentensicht) berücksichtigt: Bei Halbhart- und Hartkäse wird entsprechend ein Abzug für die Rinde vorgenommen. Der Pro-Kopf-Verbrauch entspricht dem Gesamtverbrauch dividiert durch die mittlere ortsanwesende Bevölkerung (2021: 8 800 000, 2022: 8 910 000, 2023: 9 010 000).

Y compris le lait de chèvre, de brebis et de bufflonnes. Les produits laitiers (y compris ceux dans les produits finis p.ex. le chocolat) sont convertis selon la teneur en énergie métabolisable en équivalents-lait entier (ELE). Un ELE correspond à un kg de lait de vache entier avec une énergie métabolisable de 2800 kilojoule (kJ). Les produits laitiers sont pris en compte avec leur matière comestible (vue du consommateur): Par conséquent, une déduction est appliquée pour la croûte des fromages à pâte mi-dure et pâte dure. La consommation par habitant correspond à la consommation totale divisée par la population résidente moyenne (2021 : 8 800 000, 2022 : 8 910 000, 2023 : 9 010 000).

Produkt	2021	2022	2023 *	Veränderung 2023/2022 Variation 2023/2022		Produit
				absolut	%	
Gesamtverbrauch in tausend VMA ~ Consommation totale en milliers d'ELE						
Milch und Milchprodukte	2 664 568	2 614 538	2 651 082	36 544	1.4	Lait et produits laitiers
Konsummilch	410 728	407 851	402 391	-5 460	-1.3	Lait de consommation
Frischkäse und Quark	202 269	205 206	212 901	7 696	3.8	Fromage frais et séré
Weichkäse	77 005	72 761	73 626	865	1.2	Fromage à pâte molle
Halbhartkäse	360 527	332 125	322 886	-9 239	-2.8	Fromage à pâte mi-dure
Hart- und Extrahartkäse	278 429	236 196	240 264	4 068	1.7	Fromage à pâte dure et extra-dure
Rahm	269 629	278 120	276 257	-1 863	-0.7	Crème
Jogurt	135 720	136 189	137 474	1 285	0.9	Yogourt
Frischmilchprodukte	72 865	77 085	84 081	6 996	9.1	Produits laitiers frais
Milchprodukte in Speiseeis	27 386	29 407	29 277	-131	-0.4	Produits laitiers dans les glaces alimentaires
Dauermilchwaren	193 473	154 171	182 567	28 396	18.4	Conserves de lait
Milchproteinprodukte	100 647	118 663	120 947	2 284	1.9	Produits de protéines lactiques
Butter und Milchlait	535 888	566 763	568 413	1 649	0.3	Beurre et matière grasse de lait
Pro-Kopf-Verbrauch in VMA ~ Consommation par habitant en ELE						
Milch und Milchprodukte	302.8	293.4	294.2	0.8	0.3	Lait et produits laitiers
Konsummilch	46.7	45.8	44.7	-1.1	-2.4	Lait de consommation
Frischkäse und Quark	23.0	23.0	23.6	0.6	2.6	Fromage frais et séré
Weichkäse	8.8	8.2	8.2	0.0	0.1	Fromage à pâte molle
Halbhartkäse	41.0	37.3	35.8	-1.4	-3.9	Fromage à pâte mi-dure
Hart- und Extrahartkäse	31.6	26.5	26.7	0.2	0.6	Fromage à pâte dure et extra-dure
Rahm	30.6	31.2	30.7	-0.6	-1.8	Crème
Jogurt	15.4	15.3	15.3	-0.0	-0.2	Yogourt
Frischmilchprodukte	8.3	8.7	9.3	0.7	7.9	Produits laitiers frais
Milchprodukte in Speiseeis	3.1	3.3	3.2	-0.1	-1.5	Produits laitiers dans les glaces alimentaires
Dauermilchwaren	22.0	17.3	20.3	3.0	17.1	Conserves de lait
Milchproteinprodukte	11.4	13.3	13.4	0.1	0.8	Produits de protéines lactiques
Butter und Milchlait	60.9	63.6	63.1	-0.5	-0.8	Beurre et matière grasse de lait

Agristat, Nahrungsmittelbilanz

Agristat, bilan alimentaire

7.5 Beitrag der Milch zur Nährstoffversorgung 2022 Apport du lait relatif à l'approvisionnement en substances nutritives 2022

Inklusive Ziegen-, Schaf- und Büffelmilch ~ Y compris le lait de chèvre, de brebis et de bufflonnes

Nahrungsmittel	Energie	Eiweiss	Fett	Kohlenhydrate	Denrées alimentaires
	Énergie	Protéines	Graisse	Hydrates de carbone	
	Verbrauch absolut ~ Consommation absolue				
	TJ	t	t	t	
Nahrungsmittel insgesamt	42 470	323 378	451 804	1 101 908	Denrées alimentaires totales
Pflanzliche Nahrungsmittel	30 430	138 398	241 409	1 040 780	Denrées alimentaires végétales
Tierische Nahrungsmittel	12 040	184 980	210 396	61 129	Denrées alimentaires animales
Milch und Milchprodukte	7 321	77 862	132 639	59 836	Lait et produits laitiers
Konsummilch	1 142	15 077	14 037	21 139	Lait de consommation
Frischkäse und Quark	575	10 805	9 577	1 883	Fromage frais et séché
Weichkäse	204	4 098	3 595	14	Fromage à pâte molle
Halbhartkäse	930	15 419	17 707	323	Fromage à pâte mi-dure
Hart- und Extrahartkäse	661	10 591	12 725	324	Fromage à pâte dure et extra-dure
Rahm	779	1 581	19 007	2 262	Crème
Jogurt	381	5 173	4 878	6 605	Yogourt
Frischmilchprodukte	216	3 305	3 003	2 870	Produits laitiers frais
Milchprodukte in Speiseeis	82	503	1 622	752	Produits laitiers dans les glaces alimentaires
Dauermilchwaren	432	3 557	4 340	11 589	Conserves de lait
Milchproteinprodukte	332	7 498	244	11 784	Produits de protéines lactiques
Butter und Milchlaktose	1 587	257	41 901	291	Beurre et matière grasse de lait
	Pro Kopf und Tag ~ Par personne et jour				
	kJ	g	g	g	
Nahrungsmittel insgesamt	13 059	99.4	138.9	338.8	Denrées alimentaires totales
Pflanzliche Nahrungsmittel	9 357	42.6	74.2	320.0	Denrées alimentaires végétales
Tierische Nahrungsmittel	3 702	56.9	64.7	18.8	Denrées alimentaires animales
Milch und Milchprodukte	2 251	23.9	40.8	18.4	Lait et produits laitiers
Konsummilch	351	4.6	4.3	6.5	Lait de consommation
Frischkäse und Quark	177	3.3	2.9	0.6	Fromage frais et séché
Weichkäse	63	1.3	1.1	0.0	Fromage à pâte molle
Halbhartkäse	286	4.7	5.4	0.1	Fromage à pâte mi-dure
Hart- und Extrahartkäse	203	3.3	3.9	0.1	Fromage à pâte dure et extra-dure
Rahm	239	0.5	5.8	0.7	Crème
Jogurt	117	1.6	1.5	2.0	Yogourt
Frischmilchprodukte	66	1.0	0.9	0.9	Produits laitiers frais
Milchprodukte in Speiseeis	25	0.2	0.5	0.2	Produits laitiers dans les glaces alimentaires
Dauermilchwaren	133	1.1	1.3	3.6	Conserves de lait
Milchproteinprodukte	102	2.3	0.1	3.6	Produits de protéines lactiques
Butter und Milchlaktose	488	0.1	12.9	0.1	Beurre et matière grasse de lait
	In Prozent des Gesamtverbrauchs ~ En pour cent de la consommation totale				
Nahrungsmittel insgesamt	100.0	100.0	100.0	100.0	Denrées alimentaires totales
Pflanzliche Nahrungsmittel	71.6	42.8	53.4	94.5	Denrées alimentaires végétales
Tierische Nahrungsmittel	28.4	57.2	46.6	5.5	Denrées alimentaires animales
Milch und Milchprodukte	17.2	24.1	29.4	5.4	Lait et produits laitiers
Konsummilch	2.7	4.7	3.1	1.9	Lait de consommation
Frischkäse und Quark	1.4	3.3	2.1	0.2	Fromage frais et séché
Weichkäse	0.5	1.3	0.8	0.0	Fromage à pâte molle
Halbhartkäse	2.2	4.8	3.9	0.0	Fromage à pâte mi-dure
Hart- und Extrahartkäse	1.6	3.3	2.8	0.0	Fromage à pâte dure et extra-dure
Rahm	1.8	0.5	4.2	0.2	Crème
Jogurt	0.9	1.6	1.1	0.6	Yogourt
Frischmilchprodukte	0.5	1.0	0.7	0.3	Produits laitiers frais
Milchprodukte in Speiseeis	0.2	0.2	0.4	0.1	Produits laitiers dans les glaces alimentaires
Dauermilchwaren	1.0	1.1	1.0	1.1	Conserves de lait
Milchproteinprodukte	0.8	2.3	0.1	1.1	Produits de protéines lactiques
Butter und Milchlaktose	3.7	0.1	9.3	0.0	Beurre et matière grasse de lait

Agristat, Nahrungsmittelbilanz

Agristat, bilan alimentaire

7.6 Beitrag der Milch zur Mineralstoffversorgung 2022 Apport du lait relatif à l'approvisionnement en substances minérales 2022

Inklusive Ziegen-, Schaf- und Büffelmilch; Bezeichnung der Elemente: Ca = Kalzium, P = Phosphor, Mg = Magnesium, Fe = Eisen, Zn = Zink
Die Mineralstoffe des Trinkwassers und aus Supplementierung sind nicht berücksichtigt.

Y compris le lait de chèvre, de brebis et de bufflonnes; désignation des éléments: Ca = calcium, P = phosphore, Mg = magnésium, Fe = fer, Zn = zinc
Les minéraux de l'eau potable et d'une supplémentation éventuelle ne sont pas pris en compte.

Nahrungsmittel	Ca	P	Mg	Fe	Zn	Denrées alimentaires
	Verbrauch absolut ~ Consommation absolue					
	t	t	t	kg	kg	
Nahrungsmittel insgesamt	3 404	5 142	1 340	61 936	43 659	Denrées alimentaires totales
Pflanzliche Nahrungsmittel	802	2 299	1 046	52 797	21 702	Denrées alimentaires végétales
Tierische Nahrungsmittel	2 602	2 842	294	9 139	21 957	Denrées alimentaires animales
Milch und Milchprodukte	2 498	1 859	176	546	9 807	Lait et produits laitiers
Konsummilch	544	415	51	166	1 741	Lait de consommation
Frischkäse und Quark	166	158	8	131	1 166	Fromage frais et séché
Weichkäse	91	68	4	44	547	Fromage à pâte molle
Halbhartkäse	460	307	18	118	2 310	Fromage à pâte mi-dure
Hart- und Extrahartkäse	400	249	14	136	1 739	Fromage à pâte dure et extra-dure
Rahm	55	48	5	45	180	Crème
Jogurt	175	138	16	34	536	Yogourt
Frischmilchprodukte ¹	100	82	11	-23	364	Produits laitiers frais ¹
Milchprodukte in Speiseeis	18	14	2	7	48	Produits laitiers dans les glaces alimentaires
Dauermilchwaren ¹	175	140	22	-157	181	Conserves de lait ¹
Milchproteinprodukte	308	230	26	39	895	Produits de protéines lactiques
Butter und Milchlait	7	9	1	5	99	Beurre et matière grasse de lait
	Pro Kopf und Tag ~ Par personne et jour					
	mg	mg	mg	µg	µg	
Nahrungsmittel insgesamt	1 047	1 581	412	19 045	13 425	Denrées alimentaires totales
Pflanzliche Nahrungsmittel	247	707	322	16 234	6 673	Denrées alimentaires végétales
Tierische Nahrungsmittel	800	874	90	2 810	6 751	Denrées alimentaires animales
Milch und Milchprodukte	768	572	54	168	3 015	Lait et produits laitiers
Konsummilch	167	128	16	51	535	Lait de consommation
Frischkäse und Quark	51	48	3	40	359	Fromage frais et séché
Weichkäse	28	21	1	14	168	Fromage à pâte molle
Halbhartkäse	142	94	5	36	710	Fromage à pâte mi-dure
Hart- und Extrahartkäse	123	77	4	42	535	Fromage à pâte dure et extra-dure
Rahm	17	15	2	14	55	Crème
Jogurt	54	43	5	10	165	Yogourt
Frischmilchprodukte ¹	31	25	3	-7	112	Produits laitiers frais ¹
Milchprodukte in Speiseeis	5	4	1	2	15	Produits laitiers dans les glaces alimentaires
Dauermilchwaren ¹	54	43	7	-48	56	Conserves de lait ¹
Milchproteinprodukte	95	71	8	12	275	Produits de protéines lactiques
Butter und Milchlait	2	3	0	2	30	Beurre et matière grasse de lait
	In Prozent des Gesamtverbrauchs ~ En pour cent de la consommation totale					
Nahrungsmittel insgesamt	100.0	100.0	100.0	100.0	100.0	Denrées alimentaires totales
Pflanzliche Nahrungsmittel	23.6	44.7	78.1	85.2	49.7	Denrées alimentaires végétales
Tierische Nahrungsmittel	76.4	55.3	21.9	14.8	50.3	Denrées alimentaires animales
Milch und Milchprodukte	73.4	36.2	13.2	0.9	22.5	Lait et produits laitiers
Konsummilch	16.0	8.1	3.8	0.3	4.0	Lait de consommation
Frischkäse und Quark	4.9	3.1	0.6	0.2	2.7	Fromage frais et séché
Weichkäse	2.7	1.3	0.3	0.1	1.3	Fromage à pâte molle
Halbhartkäse	13.5	6.0	1.3	0.2	5.3	Fromage à pâte mi-dure
Hart- und Extrahartkäse	11.7	4.8	1.0	0.2	4.0	Fromage à pâte dure et extra-dure
Rahm	1.6	0.9	0.4	0.1	0.4	Crème
Jogurt	5.1	2.7	1.2	0.1	1.2	Yogourt
Frischmilchprodukte ¹	2.9	1.6	0.8	-0.0	0.8	Produits laitiers frais ¹
Milchprodukte in Speiseeis	0.5	0.3	0.1	0.0	0.1	Produits laitiers dans les glaces alimentaires
Dauermilchwaren ¹	5.1	2.7	1.6	-0.3	0.4	Conserves de lait ¹
Milchproteinprodukte	9.1	4.5	1.9	0.1	2.1	Produits de protéines lactiques
Butter und Milchlait	0.2	0.2	0.0	0.0	0.2	Beurre et matière grasse de lait

¹ Die quantitativ und qualitativ unterschiedlichen Importe und Exporte in den einzelnen Produktgruppen können zu einem negativen Verbrauch führen.

¹ Les importations et les exportations varient selon les groupes de produits de manière quantitative et qualitative et peuvent amener à une consommation négative.

7.7 Verbrauch ausgewählter Milchprodukte in Privathaushalten Consommation de produits laitiers sélectionnés dans les ménages privés

Erhebungen durch das Marktforschungsinstitut NielsenIQ Switzerland (Retail- und Konsumentenpanel) ¹.
Die Zahlen widerspiegeln den Verbrauch in den Privathaushalten (ohne HORECA-Sektor und Verkäufe an die Lebensmittelindustrie).
Der Anteil der Privathaushalte am Gesamtverbrauch variiert stark nach Produkt; Produktmenge in Tonnen
Enquêtes réalisées par l'institut d'études de marché NielsenIQ Switzerland (panel de détaillants et de consommateurs) ¹.
Les chiffres reflètent la consommation des ménages privés (sans le secteur HORECA et les ventes à l'industrie alimentaire).
La part des ménages privés dans la consommation totale varie fortement selon les produits; quantité en tonnes

	2021	2022	2023	Veränderung 2023/2022 Variation 2023/2022		
				absolut	%	
Konsummilch ~ Lait de consommation						
Total	333 583	308 818	301 061	-7 757	-2.5	Total
Nach Verarbeitungsart						Selon le type de traitement
UHT	207 874	192 518	188 346	-4 171	-2.2	UHT
Past.	97 959	88 923	85 901	-3 021	-3.4	Past.
Hochpast.	21 514	21 136	21 407	271	1.3	Past. haute
Nicht zuteilbar	6 237	6 241	5 406	-835	-13.4	Non attribuable
Nach Produktionsart						Selon le type de production
Bio	53 586	49 421	48 182	-1 240	-2.5	Bio
Nicht-Bio	279 995	259 397	252 879	-6 517	-2.5	Non bio
Käse und Quark ~ Fromage et séré						
Total	132 320	124 464	127 155	2 692	2.2	Total
Nach Herkunft						Selon l'origine
Inländisch	82 640	79 134	81 085	1 951	2.5	Indigène
Importiert	43 425	39 870	40 945	1 075	2.7	Importé
Nicht zuteilbar	6 254	5 460	5 125	-335	-6.1	Non attribuable
Nach Produktionsart						Selon le type de production
Bio	8 930	9 099	9 741	641	7.0	Bio
Nicht-Bio	123 390	115 364	117 415	2 050	1.8	Non bio
Quark	19 044	17 939	19 040	1 101	6.1	Séré
Nach Herkunft						Selon l'origine
Inländisch	16 141	15 575	16 463	888	5.7	Indigène
Importiert	2 903	2 364	2 577	213	9.0	Importé
Nach Produktionsart						Selon le type de production
Bio	1 602	1 540	1 519	-21	-1.3	Bio
Nicht-Bio	17 442	16 399	17 520	1 121	6.8	Non bio
Frischkäse	34 131	33 143	34 713	1 570	4.7	Fromage frais
Nach Herkunft						Selon l'origine
Inländisch	17 233	17 050	17 940	890	5.2	Indigène
Importiert	16 615	15 818	16 462	644	4.1	Importé
Nicht zuteilbar	283	276	311	36	12.9	Non attribuable
Weichkäse	11 643	10 821	10 769	-52	-0.5	Fromage à pâte molle
Nach Herkunft						Selon l'origine
Inländisch	4 308	4 063	4 133	70	1.7	Indigène
Importiert	6 835	6 340	6 233	-108	-1.7	Importé
Nicht zuteilbar	500	417	403	-14	-3.4	Non attribuable
Schnittkäse	60 007	55 423	55 498	75	0.1	Fromage à la coupe
Nach Herkunft						Selon l'origine
Inländisch	39 840	37 405	37 559	154	0.4	Indigène
Importiert	14 783	13 323	13 570	247	1.9	Importé
Nicht zuteilbar	5 384	4 694	4 369	-325	-6.9	Non attribuable
Schmelzkäse	7 495	7 138	7 136	-3	-0.0	Fromage fondu
Nach Herkunft						Selon l'origine
Inländisch	5 118	5 041	4 990	-51	-1.0	Indigène
Importiert	2 289	2 024	2 104	79	3.9	Importé
Nicht zuteilbar	87	73	42	-31	-42.4	Non attribuable
Rahm ~ Crème						
Total	46 079	42 705	42 054	-651	-1.5	Total
Nach Produktionsart						Selon le type de production
Bio	2 116	1 987	2 021	34	1.7	Bio
Nicht-Bio	43 964	40 718	40 033	-685	-1.7	Non bio

./.

7.7 Verbrauch ausgewählter Milchprodukte in Privathaushalten Consommation de produits laitiers sélectionnés dans les ménages privés

Erhebungen durch das Marktforschungsinstitut NielsenIQ Switzerland (Retail- und Konsumentenpanel) ¹. Die Zahlen widerspiegeln den Verbrauch in den Privathaushalten (ohne HORECA-Sektor und Verkäufe an die Lebensmittelindustrie). Der Anteil der Privathaushalte am Gesamtverbrauch variiert stark nach Produkt; Produktmenge in Tonnen
Enquêtes réalisées par l'institut d'études de marché NielsenIQ Switzerland (panel de détaillants et de consommateurs) ¹. Les chiffres reflètent la consommation des ménages privés (sans le secteur HORECA et les ventes à l'industrie alimentaire). La part des ménages privés dans la consommation totale varie fortement selon les produits; quantité en tonnes

	2021	2022	2023	Veränderung 2023/2022 Variation 2023/2022		
				absolut	%	
Jogurt ~ Yogourt						
Total	113 305	111 043	111 336	294	0.3	Total
Nach Herkunft						Selon l'origine
Inländisch	106 062	104 239	104 193	-47	-0.0	Indigène
Importiert	7 243	6 803	7 144	341	5.0	Importé
Nach Produktionsart						Selon le type de production
Bio	17 946	18 221	18 224	3	0.0	Bio
Nicht-Bio	95 359	92 822	93 111	289	0.3	Non bio
Milchmischgetränke ~ Boissons lactées						
Total	45 354	48 019	50 942	2 923	6.1	Total
Nach Herkunft						Selon l'origine
Inländisch	38 748	40 766	42 427	1 661	4.1	Indigène
Importiert	6 607	7 253	8 516	1 262	17.4	Importé
Butter ~ Beurre						
Total	20 860	18 698	18 043	-654	-3.5	Total
Nach Produktionsart						Selon le type de production
Bio	1 775	1 620	1 521	-99	-6.1	Bio
Nicht-Bio	19 084	17 078	16 522	-556	-3.3	Non bio

¹ Das Konsumentenpanel besteht aus rund 4000 Haushalten aus allen Regionen der Schweiz. Das Retailpanel besteht aus Detailhandelsunternehmen (ausgenommen Lidl / Aldi sowie kleinere Fachgeschäfte und Direktvermarkter), die alle gescannten Produkte erfassen. Im kombinierten Panel können jene Verkaufskanäle, die nicht im Retailpanel enthalten sind, über das Konsumentenpanel geschätzt werden. Damit wird der gesamte Schweizer Detailhandel abgebildet.

¹ Le panel de consommateurs est composé d'environ 4000 ménages privés de toutes les régions de Suisse. Le panel de détaillants est composé d'entreprises de commerce de détail qui saisissent tous les produits scannés (sauf Lidl/Aldi ainsi que les petits magasins spécialisés et les magasins de vente directe). Dans le panel combiné, les canaux de vente exclus du panel de vente au détail peuvent être estimés à l'aide du panel de consommateurs. L'ensemble du commerce de détail en Suisse est ainsi représenté.

8. Preise Prix

Der Fachbereich Marktanalysen des Bundesamtes für Landwirtschaft (BLW) erhebt monatlich die Produzentenmilchpreise. Dabei wird insbesondere zwischen Molkereimilch, verkäster Milch und Bio-Milch unterschieden. Zudem wird ein gewichteter Preis für die gesamte Verkehrsmilch ermittelt (Tabellen 8.1 und 8.2). Detailliertere Angaben zu den Preisen für Molkerei- und Käseeremilch liefert das Milchpreis-Monitoring der Schweizer Milchproduzenten (Tabellen 8.3 und 8.4). Der Produzentenpreisindex (PPI) für Verkehrsmilch basiert auf den zuvor erwähnten Erhebungen des Fachbereichs Marktanalysen des BLW und ist Teil des landwirtschaftlichen Produzentenpreisindex des Bundesamtes für Statistik (BFS, Tabelle 8.5). Mit Hilfe des PPI können Veränderungen der Preise in der Milchproduktion mit anderen Preisentwicklungen sowohl in der landwirtschaftlichen Produktion wie auch in der übrigen Wirtschaft verglichen werden. Der Produzentenpreisindex Landwirtschaft lag im Jahr 2023 1,4% höher als im Vorjahr, der Teilindex Milch 1,2%. In der gleichen Zeitperioden nahmen die Preise für landwirtschaftliche Produktionsmittel um 1,5% zu. Der Teil Futtermittel sank hingegen um 1,1%.

2023 haben sich die Milchpreise weiter erholt und nahmen gegenüber 2022 gemäss BLW um 1,4% zu. Die Preise für konventionelle Milch erreichten fast das Niveau von 2008, während jene für Bio-Milch sogar höher lagen. Auffallend ist die seit 2008 stark angestiegene Differenz zwischen den Preisen für Molkereimilch und für verkäste Milch. Dieser Effekt war 2021 und 2022 etwas geringer. Eine positive Entwicklung ist zudem beim mittleren Preis für Bio-Milch zu beobachten, welcher 2015 weniger unter Druck kam, und sich in der Folge besser entwickelte als die Preise in den übrigen Produktionsrichtungen. 2019 fand diese Entwicklung vorerst ein Ende, da die Nachfrage nach Bio-Milch nicht mit dem steigenden Angebot mithalten konnte. Seit 2022 entwickelt sich der Bio-Milchpreis wieder positiv.

Ganz am anderen Ende der Nahrungsmittelkette stehen die Konsumentenpreise. Solche werden durch das BLW erhoben (Tabelle 8.6). Das BFS führt den Landesindex der Konsumentenpreise (LIK), der die Indices für Milch und Milchprodukte enthält (Tabelle 8.7). Im Jahr 2023 stiegen die Konsumentenpreise gewichtet über alle Milchprodukte inklusive Butter gegenüber dem Vorjahr um 6,7% an.

Le secteur Analyses du marché de l'Office fédéral de l'agriculture (OFAG) consigne chaque mois les prix du lait à la production. Il fait notamment une distinction entre le lait de centrale, le lait transformé en fromage et le lait bio. Il détermine en outre un prix pondéré pour l'ensemble du lait commercialisé (tableaux 8.1 et 8.2). La surveillance du prix du lait réalisée par la Fédération des Producteurs Suisses de Lait fournit des indications plus précises sur les prix payés pour le lait de centrale et de fromagerie (tableaux 8.3 et 8.4). L'indice des prix à la production (IPP) du lait commercialisé est basé sur les relevés précités du secteur Analyses du marché de l'OFAG ; il fait partie intégrante de l'indice des prix à la production dans l'agriculture de l'Office fédéral de la statistique (OFS) (tableau 8.5). L'IPP permet de comparer les variations de prix dans la production laitière avec celles des autres branches de production agricoles et celles du reste de l'économie. En 2023, l'IPP des produits agricoles était supérieur de 1,4% à celui de l'année précédente, et l'indice partiel du lait de 1,2%. Au cours de la même période, les prix des agents de production agricole ont augmenté de 1,5%, en revanche, ceux des aliments pour animaux ont baissé de 1,1%.

En 2023, les prix du lait ont continué à se redresser et, d'après l'OFAG, ont augmenté de 1,4% par rapport à 2022. Les prix du lait conventionnel ont presque atteint le niveau de 2008, pendant que ceux du lait bio se situaient même plus hauts. La différence accrue entre les prix du lait de centrale et du lait de fromagerie depuis 2008 est frappante. Cet effet était moins fort en 2021 et 2022. Une évolution positive peut être observée pour le prix du lait bio, qui a subi moins de pression en 2015 et s'est développé par la suite mieux que les prix des autres modes de production. En 2019, cette évolution a pris fin pour un certain temps, comme la demande en lait bio n'a pas pu suivre l'élargissement de l'offre. À partir de 2022, le prix du lait bio affiche une évolution à nouveau positive.

Les prix à la consommation se situent à l'autre extrémité de la filière. Ils sont recensés par l'OFAG (tableau 8.6). L'OFS tient l'indice suisse des prix à la consommation (IPC), auquel sont intégrés les indices des prix du lait et des produits laitiers (tableau 8.7). En 2023, les prix à la consommation pondérés pour l'ensemble des produits laitiers y compris le beurre, ont connu une hausse de 6,7% par rapport à 2022.

8.1 Produzentenmilchpreis, Mehrjahresvergleich Prix du lait à la production, comparaison pluriannuelle

Preis ¹ in CHF/100 kg, MwSt. inbegriffen ~ Prix ¹ en CHF/100 kg, TVA incluse

Milchart	2016	2017	2018	2019	2020	2021	2022	2023	Veränderung 2023/2022 Variation 2023/2022		Type de lait
									absolut	%	
Verkehrsmilch	60.64	62.36	63.88	64.24	66.07	69.75	75.32	76.36	1.04	1.38	Lait commercialisé
Molkereimilch	54.51	56.42	57.84	58.08	60.17	64.19	71.38	71.73	0.35	0.49	Lait de centrale
Verkäste Milch	65.31	65.87	67.03	67.73	69.14	72.47	76.88	78.41	1.53	1.99	Transf. en fromage
Milch gewerb. Käsereien	71.26	71.14	72.59	72.95	73.77	76.62	79.64	81.98	2.34	2.94	Fromageries artisanales
Bio-Milch	78.29	80.36	82.34	81.57	81.18	82.24	88.05	91.06	3.01	3.42	Lait bio

1 Im Milchpreis enthalten sind: Basispreis inkl. Verkäsungszulage, Zuschläge und Abzüge (Saison, Menge, Gehalt, Qualität), Transportkosten, Gewinnbeteiligungen, Nachzahlungen, Zuschläge und Abzüge für Kühlung, Bioprämien, Betriebskosten der Sammelstellen sofern bekannt, Beitrag für die Fonds der Branchenorganisation Milch (BO Milch) ab dem 1.1.2019 (Fonds Rohstoffverbilligung und Fonds Regulierung), Nachhaltigkeitszuschlag ab dem 1.9.2019.

Nicht im Milchpreis enthalten sind: Zulagen für silofreie Fütterung, Abgaben an Organisationen und Berufsverbände, Beiträge an den Interventionsfonds und den Marktentlastungsfonds der BO Milch, Beitrag LactoFama, Molke, Vorbezüge jeglicher Art.

1 Le prix de lait comprend: prix de base, supplément pour le lait transformé en fromage, suppléments et déductions (saison, quantité, composition, qualité), frais de transport, participations au bénéfice, versements ultérieurs, suppléments et déductions pour refroidissement, primes bio, coûts d'exploitation des centres collecteurs s'ils sont connus, contribution aux fonds de l'Interprofession du lait (IP Lait) à partir du 1.1.2019 (fonds Réduction du prix de la matière première et fonds Régulation), supplément de durabilité à partir du 1.9.2019.

Le prix de lait ne comprend pas: Primes de non-ensilage, taxes à des organisations et des associations, contributions au fonds d'intervention et au fonds d'allègement du marché de l'IP Lait, contribution LactoFama, petit-lait, achats anticipés de tout genre.

Bundesamt für Landwirtschaft (BLW), Fachbereich Marktanalysen

Office fédérale de l'agriculture (OFAG), secteur Analyses du marché

Produzentenmilchpreis Prix du lait à la production

Siehe Tabelle 8.1 ~ Voir tableau 8.1

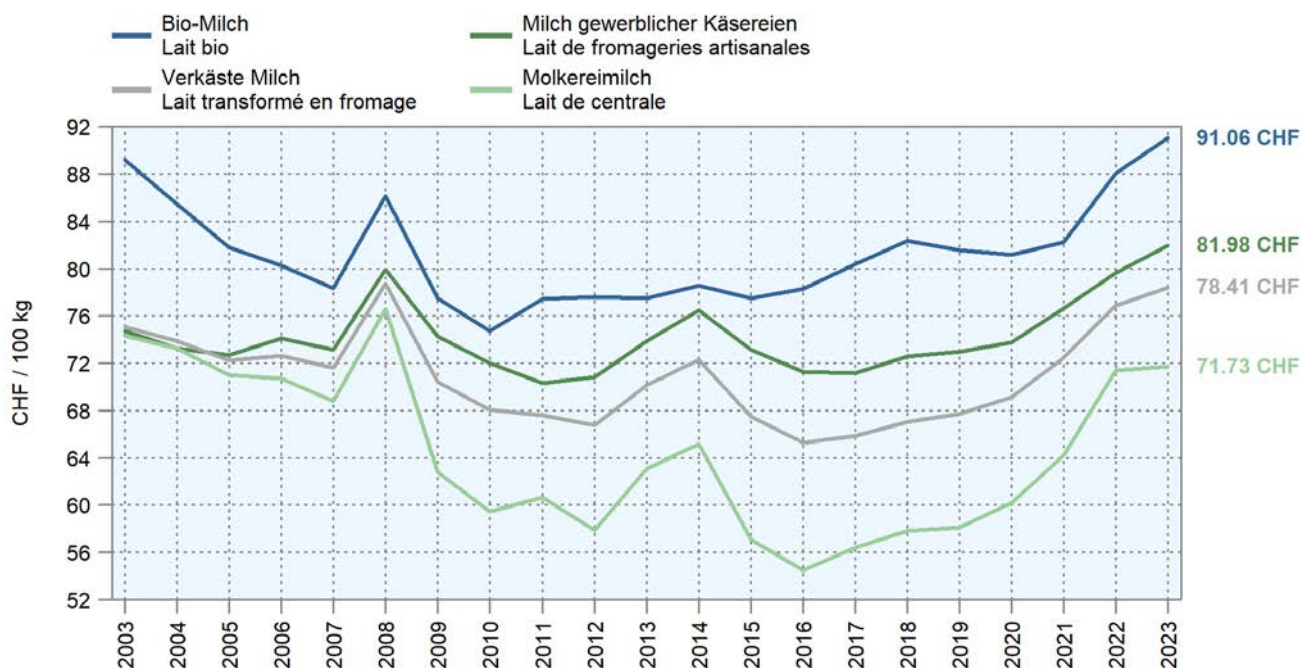

8.2 Produzentenmilchpreis, nach Monat Prix du lait à la production, par mois

Preis ¹ in CHF/100 kg, MwSt. inbegriffen ~ Prix ¹ en CHF/100 kg, TVA incluse

Jahr	Monate ~ Mois												Année
	Jan	Feb	Mrz	Apr	Mai	Jun	Jul	Aug	Sep	Okt	Nov	Dez	
Milchart	Jan	Fév	Mar	Avr	Mai	Jun	Jul	Aoû	Sep	Oct	Nov	Déc	Type de lait
2017													2017
Verkehrsmilch	61.88	60.31	58.63	58.44	59.28	60.92	63.57	63.82	64.85	66.57	66.06	65.26	Lait commercialisé
Molkereimilch	56.32	54.46	52.76	52.34	53.16	54.23	57.27	57.89	58.64	61.42	61.38	60.33	Lait de centrale
Verkäste Milch	65.64	64.10	63.30	63.21	63.56	64.52	66.58	66.94	67.50	68.57	68.20	67.99	Transf. en fromage
Milch gewerb. Käseereien	71.24	70.25	69.59	69.47	70.16	70.51	71.17	70.98	72.21	72.49	72.34	72.98	Fromageries artisanales
Bio-Milch	79.36	75.75	74.25	73.95	73.97	78.93	82.55	87.88	89.31	87.20	83.68	83.13	Lait bio
2018													2018
Verkehrsmilch	64.28	63.18	60.90	60.31	60.62	63.39	64.97	66.10	66.82	66.91	65.84	64.96	Lait commercialisé
Molkereimilch	59.18	57.73	54.85	53.64	53.33	56.81	58.74	60.34	61.37	61.73	60.22	59.41	Lait de centrale
Verkäste Milch	67.55	66.49	64.97	64.63	64.61	66.55	67.67	68.45	68.76	68.90	68.30	67.84	Transf. en fromage
Milch gewerb. Käseereien	72.80	72.21	71.30	71.15	71.77	72.50	72.80	73.16	73.19	73.51	73.54	73.33	Fromageries artisanales
Bio-Milch	82.03	78.47	77.10	77.46	78.29	81.89	86.78	87.93	88.68	88.46	84.58	84.03	Lait bio
2019													2019
Verkehrsmilch	64.27	61.48	60.39	60.35	60.48	63.18	65.31	66.87	68.77	68.10	66.94	66.46	Lait commercialisé
Molkereimilch	58.35	55.24	54.32	54.21	54.01	56.82	58.98	60.93	63.42	62.98	61.38	61.03	Lait de centrale
Verkäste Milch	67.75	65.48	64.47	64.81	64.96	66.61	68.10	69.52	71.14	70.33	69.73	69.34	Transf. en fromage
Milch gewerb. Käseereien	73.13	71.35	70.75	71.23	71.58	72.02	72.70	73.82	74.90	74.30	74.85	74.46	Fromageries artisanales
Bio-Milch	84.01	79.74	76.56	76.84	76.85	81.61	84.90	86.14	87.02	85.67	82.35	81.84	Lait bio
2020													2020
Verkehrsmilch	65.77	63.65	63.26	63.09	62.71	65.14	67.44	68.41	69.25	69.78	68.15	67.92	Lait commercialisé
Molkereimilch	60.74	58.36	58.08	57.69	57.02	59.09	61.83	62.55	62.82	63.64	61.49	61.72	Lait de centrale
Verkäste Milch	68.77	67.28	66.70	66.95	66.58	68.00	69.44	70.30	71.46	72.16	71.23	71.03	Transf. en fromage
Milch gewerb. Käseereien	73.06	72.29	71.86	72.51	72.40	72.55	73.06	73.88	75.62	76.35	76.14	75.73	Fromageries artisanales
Bio-Milch	81.08	75.85	74.02	74.46	74.60	79.77	85.66	88.61	88.47	88.22	83.03	83.37	Lait bio
2021													2021
Verkehrsmilch	69.11	67.34	66.76	66.39	66.54	69.38	71.44	72.16	72.89	73.39	71.91	71.85	Lait commercialisé
Molkereimilch	63.70	61.86	61.10	60.82	60.77	62.89	65.71	67.06	67.59	68.70	66.77	67.16	Lait de centrale
Verkäste Milch	71.97	70.49	70.33	69.86	70.26	72.34	73.52	73.68	74.59	74.73	74.23	74.08	Transf. en fromage
Milch gewerb. Käseereien	76.06	75.10	75.64	75.22	75.83	77.01	77.06	76.52	77.62	77.67	78.06	77.77	Fromageries artisanales
Bio-Milch	82.54	78.44	76.54	76.18	76.10	82.10	87.66	88.92	88.82	89.00	84.15	84.09	Lait bio
2022													2022
Verkehrsmilch	71.49	69.87	69.22	70.35	72.50	75.02	78.51	79.34	80.00	80.90	78.94	79.53	Lait commercialisé
Molkereimilch	67.36	65.21	64.60	66.52	68.26	70.80	75.15	75.91	76.43	78.09	75.38	76.11	Lait de centrale
Verkäste Milch	73.54	72.67	71.62	72.42	75.07	76.53	78.87	79.97	81.14	80.96	79.82	80.34	Transf. en fromage
Milch gewerb. Käseereien	76.62	76.58	75.61	76.03	78.84	79.16	80.29	81.83	83.18	82.77	82.40	82.79	Fromageries artisanales
Bio-Milch	82.87	80.11	80.62	80.52	80.59	86.27	95.50	96.10	97.37	96.78	93.41	93.65	Lait bio
2023													2023
Verkehrsmilch	78.43	76.55	74.50	73.78	73.24	75.17	77.34	78.03	78.42	77.92	76.96	77.14	Lait commercialisé
Molkereimilch	75.01	72.41	70.53	69.19	68.07	70.07	72.43	73.71	73.65	73.05	71.73	72.19	Lait de centrale
Verkäste Milch	79.80	79.16	76.61	76.73	76.26	77.29	79.17	79.04	79.95	79.12	78.80	79.47	Transf. en fromage
Milch gewerb. Käseereien	82.01	82.74	80.39	81.44	81.37	81.30	82.00	81.24	82.68	82.09	82.89	83.83	Fromageries artisanales
Bio-Milch	92.50	88.37	86.03	85.90	85.19	90.43	95.23	96.15	96.40	96.01	93.04	92.50	Lait bio

1 Im Milchpreis enthalten sind: Basispreis inkl. Verkäuferschutzzulage, Zuschläge und Abzüge (Saison, Menge, Gehalt, Qualität), Transportkosten, Gewinnbeteiligungen, Nachzahlungen, Zuschläge und Abzüge für Kühlung, Bioprämien, Betriebskosten der Sammelstellen sofern bekannt, Beitrag für die Fonds der Branchenorganisation Milch (BO Milch) ab dem 1.1.2019 (Fonds Rohstoffverbilligung und Fonds Regulierung), Nachhaltigkeitszuschlag ab dem 1.9.2019.

Nicht im Milchpreis enthalten sind: Zulagen für silofreie Fütterung, Abgaben an Organisationen und Berufsverbände, Beiträge an den Interventionsfonds und den Marktentlastungsfonds der BO Milch, Beitrag LactoFama, Molke, Vorbezüge jeglicher Art.

1 Le prix de lait comprend : prix de base, supplément pour le lait transformé en fromage, suppléments et déductions (saison, quantité, composition, qualité), frais de transport, participations au bénéfice, versements ultérieurs, suppléments et déductions pour refroidissement, primes bio, coûts d'exploitation des centres collecteurs s'ils sont connus, contribution aux fonds de l'interprofession du lait (IP Lait) à partir du 1.1.2019 (fonds Réduction du prix de la matière première et fonds Régulation), supplément de durabilité à partir du 1.9.2019.

Le prix de lait ne comprend pas : Primes de non-ensilage, taxes à des organisations et des associations, contributions aux fonds d'intervention et aux fonds d'allègement du marché de l'IP Lait, contribution LactoFama, petit-lait, achats anticipés de tout genre.

8.3 Standard-Produzentenpreis für Molkereimilch (SPP) nach Segment und Produktionsart Prix standardisé producteur de lait de centrale (PSP) par segment et type de production

Preisbasis ¹: 180 000 kg Jahresmenge bei 73 g Fett und Eiweiss pro kg, Hofabfuhr; in Franken pro 100 kg
Base de prix ¹: 180 000 kg de quantité annuelle avec 73 g de graisse et de protéine par kg, départ ferme; en francs par 100 kg

Jahr	Monate ~ Mois												Année
	Jan	Feb	Mrz	Apr	Mai	Jun	Jul	Aug	Sep	Okt	Nov	Dez	
Milchart	Jan	Fév	Mar	Avr	Mai	Jun	Jul	Aoû	Sep	Oct	Nov	Déc	Type de lait
2022													2022
Molkereimilch ÖLN													Lait de centrale PER
SPP Schweiz	64.36	62.39	62.48	64.10	66.81	69.83	74.08	74.48	74.77	74.72	71.57	71.37	PSP Suisse
Preis A ²	68.48	66.50	66.64	68.10	70.62	73.09	76.61	76.85	77.03	77.29	74.22	74.16	Prix A ²
Preis B ²	54.28	52.71	52.55	54.13	57.30	61.28	67.46	68.65	68.34	68.18	65.00	64.69	Prix B ²
Anteil A (in %)	71.44	70.95	70.10	71.08	70.58	71.85	73.20	74.92	74.39	72.91	71.56	71.47	Part A (en %)
Molkereimilch Bio													Lait de centrale bio
SPP Schweiz	81.29	79.71	78.83	78.84	78.60	84.94	94.58	95.32	95.76	94.89	90.49	90.18	PSP Suisse
2023													2023
Molkereimilch ÖLN													Lait de centrale PER
SPP Schweiz	71.33	68.45	67.27	65.66	65.36	68.64	71.35	71.96	72.24	70.21	66.81	66.84	PSP Suisse
Preis A ²	75.34	72.79	72.40	71.47	71.38	74.51	77.24	77.63	77.90	76.99	73.50	73.53	Prix A ²
Preis B ²	61.20	57.07	54.68	52.45	51.15	53.32	55.27	55.14	54.91	53.28	50.15	51.18	Prix B ²
Anteil A (in %)	70.81	71.12	70.56	69.58	70.53	71.14	73.02	75.02	74.32	71.02	70.88	69.51	Part A (en %)
Molkereimilch Bio													Lait de centrale bio
SPP Schweiz	89.76	85.87	83.22	83.02	82.82	89.92	94.22	95.25	95.59	93.76	89.68	89.01	PSP Suisse

1 Für die Molkereimilch berechnet die SMP den Standard-Produzentenpreis (SPP). Die Erhebung beruht auf den Vertragsbedingungen und Angaben der Milch Käufer sowie den Milchgeldabrechnungen der Produzenten. Die Berechnungsbasis bildet eine jährliche Liefermenge von 180 000 Kilogramm Milch mit einem standardisierten Gehalt von 4.0% Fett und 3.3% Eiweiss.
In diesem Durchschnittspreis sind enthalten: Zuschläge und Abzüge für die saisonale Preistaffelung, Lademengenzuschläge, Transportkostenbeteiligungen, Beiträge an die Marktentlastung, Zulage für Verkehrsmilch (1.1.2019 bis 31.12.2021 4.5 Rp./kg, ab 1.1.2022 5 Rp./kg).
In diesem Durchschnittspreis sind nicht enthalten: Abzüge für die allgemeinverbindlichen Marketingmassnahmen bei Milch und Käse sowie die freiwilligen Beiträge an landwirtschaftliche Organisationen und Qualitätsabzüge (wenn der Qualitätsstandard nicht erfüllt ist).

2 Segmentierung siehe Tabelle 3.10 der BO Milch

1 Pour le lait de centrale, la PSL calcule le prix standardisé producteur (PSP). Elle se réfère pour cela aux conditions contractuelles, aux indications des acheteurs et aux décomptes de la paie du lait des producteurs. Le calcul est basé sur une livraison annuelle de 180 000 kilos de lait d'une teneur standardisée de 4.0% de matière grasse et de 3.3% de protéine.
Ce prix moyen tient compte des éléments suivants: suppléments et des déductions dus à la variation saisonnière, des suppléments de quantité par arrêt, des participations aux frais de transport, des contributions à l'allègement du marché et le supplément pour le lait commercialisé (à partir du 1.1.2019 jusqu'au 31.12.2021 : 4.5 ct./kg, à partir du 1.1.2022 : 5 ct./kg).
Ce prix moyen ne tient pas compte des éléments suivants: contributions pour le marketing en faveur du lait et du fromage, qui jouissent de la force obligatoire générale, et des cotisations volontaires à diverses organisations agricoles, déductions de qualité (standards non respectés).

2 Segmentation voir tableau 3.10 de l'IP Lait

Schweizer Milchproduzenten (SMP), Milchpreismonitoring, Auswertung vom 26.02.2024

Producteurs Suisses de Lait (PSL), Surveillance du prix de lait, évaluation du 26.02.2024

Standard-Produzentenpreis für Molkereimilch Prix standardisé producteur lait de centrale

Siehe Tabelle 8.3 ~ Voir tableau 8.3

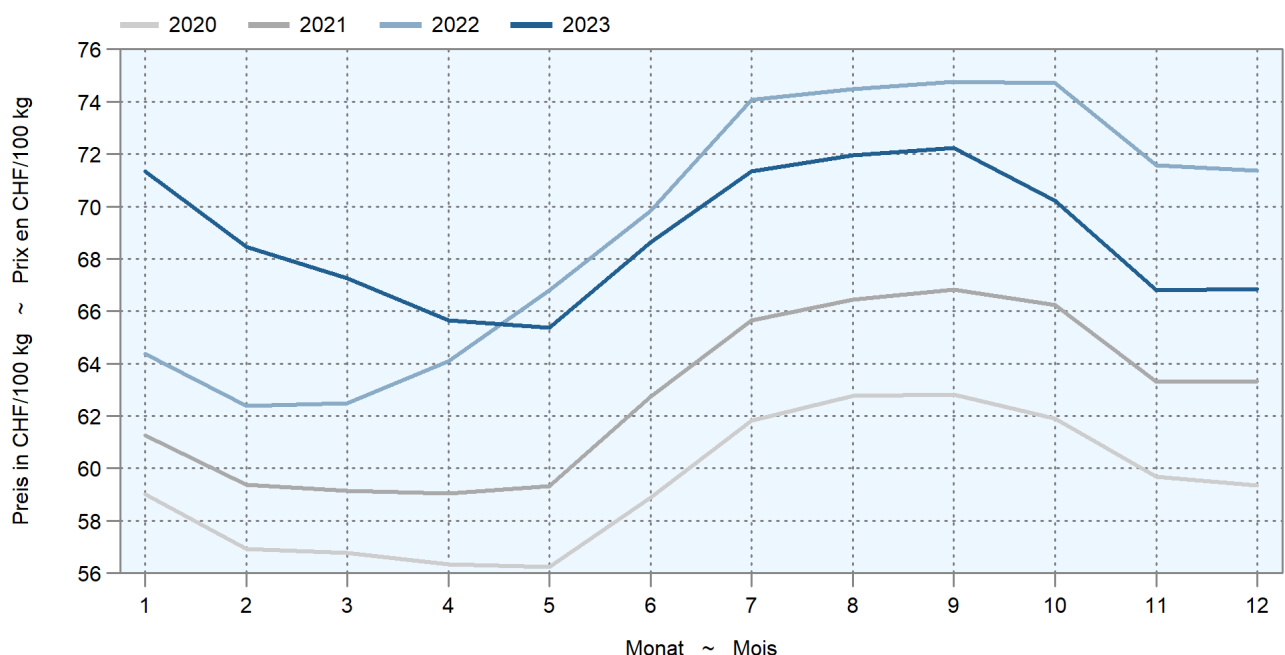

8.4 Produzentenpreise für Käseemilch nach Käsesorte Prix à la production du lait de fromagerie, par variété de fromage

Mittlere Produzentenpreise ¹ in CHF/100 kg
Prix à la production moyens ¹ en CHF/100 kg

Produkt	2019	2020	2021	2022	2023	Veränderung 2023/2022 Variation 2023/2022		Produit
						absolut	%	
ÖLN-Milch								Lait PER
Le Gruyère AOP	81.44	83.86	85.67	88.29	92.73	4.44	5.0	Le Gruyère AOP
Tête de Moine AOP	75.31	77.56	78.31	81.01	86.36	5.35	6.6	Tête de Moine AOP
Vacherin Fribourgeois AOP	77.24	76.19	78.51	79.96	80.84	0.88	1.1	Vacherin Fribourgeois AOP
Walliser Raclette AOP	71.44	72.17	74.74	76.86	79.55	2.69	3.5	Raclette du Valais AOP
Appenzeller [®]	78.25	77.68	78.25	78.25	78.25	-	-	Appenzeller [®]
Tilsiter Switzerland	70.75	71.69	72.28	75.49	77.38	1.89	2.5	Tilsiter Switzerland
Sbrinz AOP	68.47	68.43	71.80	74.70	76.86	2.16	2.9	Sbrinz AOP
Emmentaler AOP	61.69	64.11	66.38	72.69	73.51	0.82	1.1	Emmentaler AOP
Mittel Käseemilch ÖLN	73.74	75.62	77.92	81.71	84.76	3.05	3.7	Moyenne lait de fromagerie PER
Bio-Milch								Lait bio
Le Gruyère AOP ²	88.77	91.05	92.75	100.57	104.34	3.77	3.7	Le Gruyère AOP ²
Appenzeller [®] ²	...	82.77	85.90	94.80	95.64	0.84	0.9	Appenzeller [®] ²
Emmentaler AOP	78.57	81.61	83.12	91.09	93.07	1.98	2.2	Emmentaler AOP
Bündner Bergkäse	79.48	82.39	80.94	87.41	88.65	1.24	1.4	Fromage de montagne des Grisons

1 Die Werte basieren auf monatlich ausbezahlten Durchschnittsmilchpreisen nach Käsesorten von Milchgeldabrechnungen der Preismelder (Erfüllungsort: franco Käserie).

In diesem Durchschnittspreis sind enthalten: Basispreis, Zulage für verkäste Milch, Zulage für Verkehrsmilch, Zuschläge und Abzüge für die saisonale Preisstaffelung, Gehalt, Qualität, Kühlkosten, Lademengen, Transportkosten, Finanzierungshilfen, Nachzahlungen, ausbezahlte Boni, periodische Vergütungen, Bioprämien, Einschränkungsmilch (nicht verkäst), Spezialitätenmilch (nicht verkäst), Abzüge für Marktentlastung (inkl. BO Milch), Marktsplattung auf der Vertragsmenge.

In diesem Durchschnittspreis sind nicht enthalten: Silageverzichtszulage, Molkeverrechnung, Qualitätsabzüge (wenn der Qualitätsstandard nicht erfüllt ist), Abzüge für allgemein verbindliche Massnahmen (Basismarketing), Mitgliederbeiträge, sonstige Verrechnungen von Gegenleistungen wie Warenbezüge, Mieten, angekündigte Boni usw.

2 Preis ab Hof

Schweizer Milchproduzenten (SMP), Milchpreismonitoring,
Auswertung vom 26.02.2024

1 Les montants prennent comme référence les prix moyens du lait payés mensuellement, par variétés de fromage, sur la base des décomptes de la paie du lait des annonceurs (lieu d'exécution: franco fromagerie).

Ce prix moyen tient compte des éléments suivants: prix de base, supplément pour le lait transformé en fromage, supplément pour le lait commercialisé, suppléments et déductions dus à la variation saisonnière, teneurs, qualité, coûts de refroidissement, quantité par arrêt, coûts de transport, aides financières, paiements ultérieurs, bonus versés, rémunérations périodiques, primes bio, lait de restriction (non transformé en fromage), lait pour spécialités (non transformé en fromage), déductions pour l'allègement du marché (IP Lait incl.), segmentation du marché touchant la quantité contractuelle.

Ce prix moyen ne tient pas compte des éléments suivants: supplément de non-ensilage, petit-lait facturé, déductions de qualité (standards non respectés), déductions pour les mesures de force obligatoire générale (marketing générique), cotisations des membres, autres contre-prestations facturées (marchandise, loyers, bonus annoncés, etc.).

2 Prix départ ferme

Producteurs Suisses de Lait (PSL), Surveillance du prix de lait,
évaluation du 26.02.2024

8.5 Produzentenpreisindex Indice des prix à la production

Basis Dezember 2020 = 100 Punkte ~ Base décembre 2020 = 100 points

Produkt	Gewichtung Pondération 2020	2020	2021	2022	2023	Veränderung 2023/2022 Variation 2023/2022		Produit
						absolut	%	
Verkehrsmilch (Rohmilch)	28.9	97.7	103.1	111.9	113.3	1.3	1.2	Lait commercialisé (lait cru)
Molkereimilch	13.7	97.9	104.7	116.2	116.4	0.2	0.2	Lait de centrale
Verkäste Milch	12.6	97.5	102.2	108.4	110.6	2.2	2.0	Lait transformé en fromage
Bio-Milch	2.6	97.5	99.3	106.2	109.6	3.3	3.1	Lait bio
Zum Vergleich								En comparaison
Landwirtschaftliche Produkte	100.0	100.4	101.9	105.0	106.5	1.5	1.4	Produits agricoles
Pflanzliche Erzeugung	32.7	101.4	104.3	108.1	111.9	3.8	3.6	Production végétale
Tierische Erzeugung	67.3	99.8	100.8	103.5	103.9	0.4	0.4	Production animale

Bundesamt für Statistik (BFS)

Office fédéral de la statistique (OFS)

Produzentenpreisindex (PPI)
Indice des prix à la production (IPP)

Basis: Dezember 2020 = 100 Punkte; siehe Tabelle 8.5 ~ Base : décembre 2020 = 100 points ; voir tableau 8.5

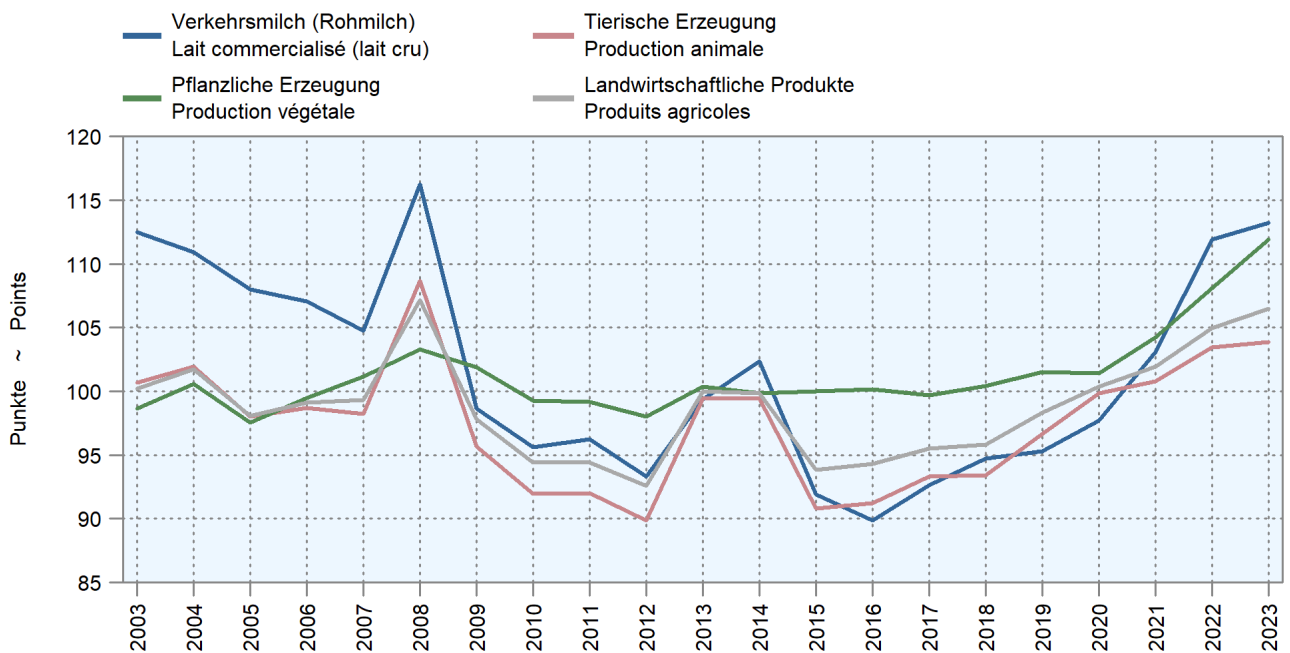

Vergleich des Produzenten (PPI) - und des Konsumentenpreisindex (LIK)
Comparaison des indices des prix à la production (IPP) et à la consommation (IPC)

Basis: Dezember 2020 = 100 Punkte; siehe Tabellen 8.5 und 8.7 ~ Base : décembre 2020 = 100 points ; voir tableaux 8.5 et 8.7

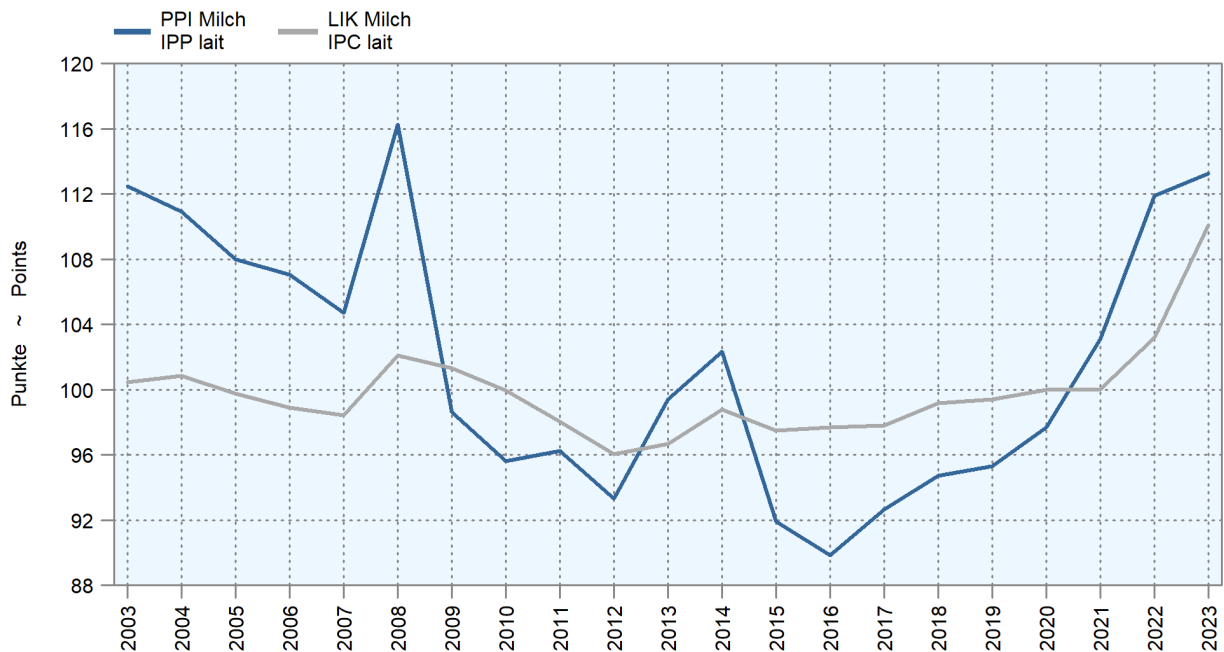

Bemerkung: Der Index LIK Milch (Index der Konsumentenpreise) wird aus den Indices für Milch, Käse, andere Milchprodukte, Rahm und Butter mit der Gewichtung des jeweiligen Jahres berechnet.

Remarque : L'indice IPC lait (indice des prix à la consommation) est calculé sur la base des indices pour le lait, le fromage, autres produits laitiers, crème et beurre avec la pondération de l'année respective.

8.6 Konsumentenpreise für Milch und Milcherzeugnisse Prix du lait et des produits laitiers à la consommation

In CHF, MwSt. inbegriffen ~ En CHF, TVA incluse

Produkt	Einheit Unité	2021	2022	2023	Veränderung 2023/2022		Produit
					absolut	%	
Konsummilch							
Vollmilch, pasteurisiert	1 Liter ~ 1 Litre	1.62	1.64	1.70	0.06	3.6	Lait de consommation
Vollmilch, uperisiert	1 Liter ~ 1 Litre	1.30	1.33	1.43	0.10	7.8	Lait entier pasteurisé
Milchdrink, pasteurisiert	1 Liter ~ 1 Litre	1.59	1.63	1.70	0.06	3.9	Lait drink pasteurisé
Milchdrink, uperisiert	1 Liter ~ 1 Litre	1.33	1.40	1.52	0.12	8.2	Lait drink upérisé
Jogurt							
Jogurt, nature	180 g	0.44	0.45	0.46	0.01	2.7	Yogourt
Fruchtjogurt	180 g	0.55	0.58	0.63	0.05	8.6	Yogourt nature
Rahm							
Vollrahm, uperisiert	5 dl	3.26	3.29	3.48	0.18	5.6	Crème
Kaffeerahm, uperisiert	5 dl	1.80	1.86	1.99	0.13	7.0	Crème entière upérisé
Käse							
Emmentaler surchoix AOP	100 g	1.92	1.98	2.10	0.12	6.2	Fromage
Le Gruyère surchoix AOP	100 g	2.06	2.12	2.28	0.16	7.6	Emmentaler surchoix AOP
Sbrinz AOP	100 g	2.31	2.30	2.53	0.22	9.7	Le Gruyère surchoix AOP
Tilsiter surchoix	100 g	1.73	1.76	2.09	0.33	18.8	Sbrinz AOP
Appenzeller ® surchoix	100 g	1.84	1.88	1.88	0.01	0.4	Tilsiter surchoix
Raclettekäse	100 g	1.97	2.11	2.20	0.09	4.4	Appenzeller ® surchoix
Camembert 60%	100 g	1.86	1.96	2.28	0.32	16.2	Fromage à raclette
Weichkäse Croûte-mixte	100 g	2.28	2.40	2.72	0.33	13.7	Camembert 60%
Mozzarella 45%	100 g	0.98	1.03	1.12	0.09	8.7	From. à pâte molle, croûte-mixte
Butter							
Vorzugsbutter	200 g	3.28	3.44	3.63	0.19	5.5	Beurre
Die Butter (Kochbutter)	250 g	3.39	3.55	3.90	0.36	10.1	Beurre de choix
LE BEURRE (beurre de cuisine)							

Bundesamt für Landwirtschaft (BLW), Fachbereich Marktanalysen

Office fédéral de l'agriculture (OFAG), secteur Analyses du marché

Konsumentenpreise für Käse Prix à la consommation de fromages

Siehe Tabelle 8.6 ~ Voir tableau 8.6

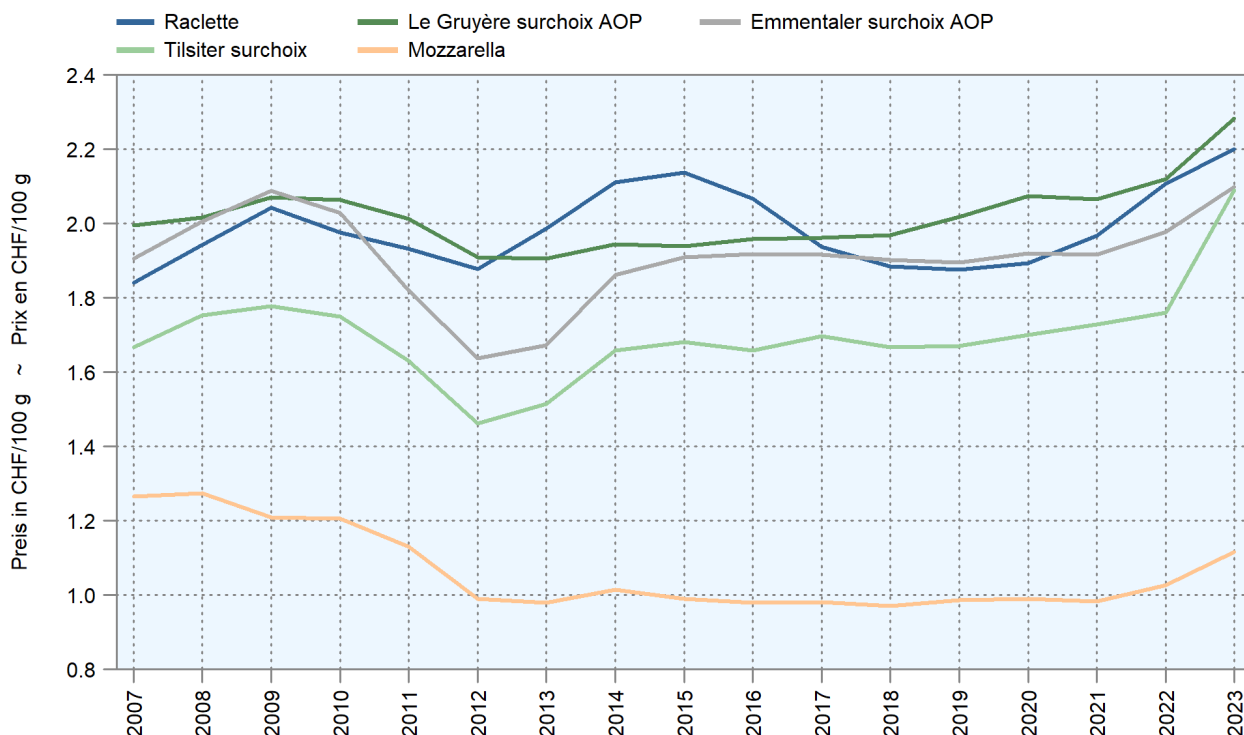

8.7 Landesindex der Konsumentenpreise Indice des prix à la consommation

Basis Dezember 2020 = 100 Punkte ~ Base décembre 2020 = 100 points

Produkt	Gewichtung Pondération 2023	2021	2022	2023	Veränderung 2023/2022 Variation 2023/2022		Produkt
					absolut	%	
Total	100.000	101.0	103.9	106.1	2.2	2.1	Total
Nahrungsmittel und alkoholfreie Getränke	10.991	100.0	101.7	106.5	4.8	4.8	Alimentation et boissons non-alcooliques
Nahrungsmittel	10.070	100.0	101.6	106.4	4.9	4.8	Aliments
Brot, Mehl und Getreideprodukte	1.706	99.8	102.6	109.8	7.2	7.0	Pain, farine et produits céréaliers
Fleisch, Fleischwaren	2.128	98.8	99.7	101.1	1.5	1.5	Viande
Fisch, Fischwaren	0.389	98.6	102.1	106.4	4.4	4.3	Poisson
Milch, Käse, Eier	1.695	99.9	102.8	109.7	6.9	6.7	Lait, fromage, œufs
Milch, Joghurt	0.412	100.9	104.3	111.3	6.9	6.6	Lait, yogourt
Vollmilch	0.127	101.1	104.3	110.7	6.4	6.1	Lait entier
Drinkmilch	0.083	102.7	106.2	112.8	6.5	6.1	Lait partiellement écrémé
Joghurt	0.202	100.0	103.5	110.9	7.4	7.2	Yogourt
Käse	0.832	99.2	102.1	108.8	6.7	6.6	Fromage
Halbhart- und Hartkäse	0.513	99.6	101.7	107.4	5.7	5.6	Fromage à pâte mi-dure et dure
Frisch-, Weich- und Schmelzkäse	0.319	98.5	102.7	111.1	8.4	8.2	Fromage frais, à pâte molle et fondu
Andere Milcherzeugnisse	0.248	101.0	102.9	109.0	6.2	6.0	Autres produits laitiers
Milchmischgetränke, Milchdesserts	0.134	100.0	101.0	105.3	4.3	4.3	Boissons et desserts lactés
Rahm	0.114	101.9	104.6	113.0	8.3	8.0	Crème
Eier	0.203	99.6	102.9	111.1	8.2	7.9	Œufs
Speisefette und -öle	0.280	99.2	105.7	116.4	10.6	10.0	Graisses et huiles comestibles
Butter	0.138	101.0	107.5	116.5	9.0	8.4	Beurre
Früchte, Gemüse, Kartoffeln, Pilze	2.276	101.5	100.9	105.3	4.3	4.3	Fruits, légumes, pommes de terre, champignons
Zucker, Konfitüren, Honig, Schokolade, andere Süßwaren	0.682	99.9	100.8	105.5	4.7	4.6	Sucre, confiture, miel, chocolat et autres aliments sucrés
Sonstige Nahrungsmittel	0.914	100.3	102.8	108.1	5.3	5.1	Autres produits alimentaires
Alkoholfreie Getränke (Detail- handel)	0.921	100.3	102.9	107.3	4.4	4.3	Boissons non alcoolisées (commerce de détail)
Kaffee, Tee, Kakao, Nährgetränke	0.382	103.0	107.1	111.4	4.4	4.1	Café, thé, cacao, boissons nutritives
Mineralwasser, Süssgetränke, Säfte	0.539	98.2	99.5	104.2	4.7	4.7	Eaux minérales, boissons sucrées, jus
Alkoholische Getränke und Tabak	2.892	100.6	102.1	103.7	1.6	1.5	Boissons alcoolisées et tabac
Alkoholische Getränke (Detail- handel)	1.128	100.3	102.2	105.3	3.1	3.0	Boissons alcoolisées (Commerce de détail)
Tabakwaren	1.764	100.7	101.9	102.4	0.5	0.5	Tabac
Bekleidung und Schuhe	2.978	98.4	100.4	102.8	2.4	2.4	Habillement et chaussures
Wohnen und Energie	25.349	101.4	105.7	109.3	3.7	3.5	Logement et énergie
Hausrat und laufende Haushaltsführung	3.723	100.9	105.9	108.3	2.4	2.3	Équipement ménager et entretien courant
Gesundheitspflege	15.302	99.8	99.4	99.0	-0.3	-0.3	Santé
Verkehr	12.033	104.5	113.8	113.4	-0.3	-0.3	Transport
Nachrichtenübermittlung	2.667	99.7	99.1	97.1	-2.0	-2.0	Communications
Freizeit und Kultur	8.160	101.0	102.9	106.0	3.1	3.0	Loisirs et cultures
Unterricht	0.837	100.3	100.8	101.7	0.9	0.9	Enseignements
Restaurants und Hotels	9.272	101.6	103.8	106.9	3.0	2.9	Restaurants et hôtels
Sonstige Waren und Dienstleistungen	5.796	100.4	101.3	103.8	2.5	2.5	Autres bien et services

Bundesamt für Statistik (BFS)

Office fédéral de la statistique (OFS)

9. Betriebswirtschaftliche Daten der Milchproduktion Données comptables des entreprises de production laitière

Agroscope hat das System der zentralen Buchhaltungsauswertung im Jahr 2015 komplett umgestellt. Die Referenzbetriebe wurden durch zwei neue Stichproben ersetzt: Eine zufällig zusammengestellte Stichprobe von Betrieben dient zur Erfassung der Einkommenssituation (Stichprobe Einkommenssituation). Die Resultate dieser Betriebe werden poststratifiziert, d.h. die Resultate werden nachträglich so gewichtet, dass die Strukturen der Schweizer Landwirtschaft möglichst gut abgebildet werden. Eine zweite, kleinere Auswahl von Betrieben liefert detaillierte Buchhaltungsdaten für betriebswirtschaftliche Erkenntnisse (Stichprobe Betriebsführung).

Früher basierte die Buchhaltungsauswertung generell auf der betriebswirtschaftlichen Buchhaltung. Dies schränkte den Kreis der potenziellen Teilnehmer jedoch stark ein und führte unter anderem zu einer schlechten Vertretung der Betriebe aus dem Tessin und der Westschweiz. Die neue Buchhaltungsauswertung (Stichprobe Einkommenssituation) basiert auf der einfacheren und stärker verbreiteten Finanzbuchhaltung. Damit ist die Teilnahme für den grössten Teil der Betriebe grundsätzlich möglich, was eine wichtige Voraussetzung für eine zufällige Auswahl der Betriebe ist. Dieses Vorgehen wiederum stärkt die Repräsentativität der Resultate. Allerdings führte die Umstellung zu vielen methodischen Änderungen, so dass die Resultate der neuen Buchhaltungsauswertung nur sehr eingeschränkt mit den früheren Resultaten verglichen werden können. Insbesondere liegen das landwirtschaftliche Einkommen und der Arbeitsverdienst in der neuen Stichprobe deutlich tiefer.

Die aktuelle Ausgabe der Milchstatistik der Schweiz beschränkt sich auf die Publikation der wichtigsten Ergebnisse 2021 und 2022 der Stichprobe Einkommenssituation für den Schweizer Durchschnitt sowie für die vier Betriebstypen «Kombiniert Ackerbau/Milchvieh Talregion», «Milchvieh Talregion», «Milchvieh Hügelregion» und «Milchvieh Bergregion». Für zusätzliche Informationen verweisen wir auf die Website der Agroscope (www.agroscope.admin.ch | Themen | Unternehmensführung und Wertschöpfung | zentrale Auswertung von Buchhaltungsdaten).

Agroscope a complètement revu le système de dépouillement centralisé des données comptables en 2015. Les exploitations de référence ont été remplacées par deux nouveaux échantillons. L'échantillon Situation du revenu est composé d'exploitations choisies aléatoirement et sert à évaluer la situation des revenus. Les résultats de ces exploitations sont pondérés a posteriori de façon à donner une représentation aussi proche de la réalité que possible des structures agricoles suisses. L'échantillon Gestion de l'exploitation est quant à lui composé d'une plus petite sélection d'exploitations et fournit des données comptables détaillées pour évaluer l'aspect économique.

Avant, le dépouillement des données comptables se basait principalement sur la comptabilité économique, ce qui restreignait fortement le cercle des participants potentiels et ne permettait pas une bonne représentation des exploitations romandes et tessinoises. Le nouveau système de dépouillement des données comptables (échantillon situation du revenu) utilise comme base la comptabilité financière, plus simple et plus répandue. La majeure partie des exploitations peuvent ainsi participer, ce qui facilite la sélection aléatoire des exploitations. Cette manière de procéder renforce en outre la représentativité des résultats. Toutefois, comme le nouveau système implique de nombreux changements méthodologiques, les résultats qui en découlent peuvent difficilement être comparés avec les anciens résultats. Le revenu agricole et du travail, notamment, sont beaucoup plus bas dans le nouvel échantillon.

La présente édition de la Statistique laitière de la Suisse se limite à la publication des résultats les plus importants 2021 et 2022 de l'échantillon Situation du revenu pour la moyenne suisse et les quatre types d'exploitations suivants: «exploitation combinée vaches laitières/grandes cultures plaine», «vaches laitières plaine», «vaches laitières collines» et «vaches laitières montagne». Pour de plus amples informations, nous vous renvoyons au site Internet d'Agroscope (www.agroscope.admin.ch | Thèmes | Gestion d'entreprise et création de valeur | Dépouillement centralisé des données comptables).

Arbeitsverdienst der Betriebe mit Milchkühen Revenu du travail des exploitations avec des vaches laitières

Mittlerer Arbeitsverdienst pro Familien-Jahresarbeitsseinheit, neue Methode ab 2015; siehe Tabelle 9.4
Revenu du travail moyen par unité annuelle de main-d'œuvre familiale, nouvelle méthode dès 2015 ; voir tableau 9.4

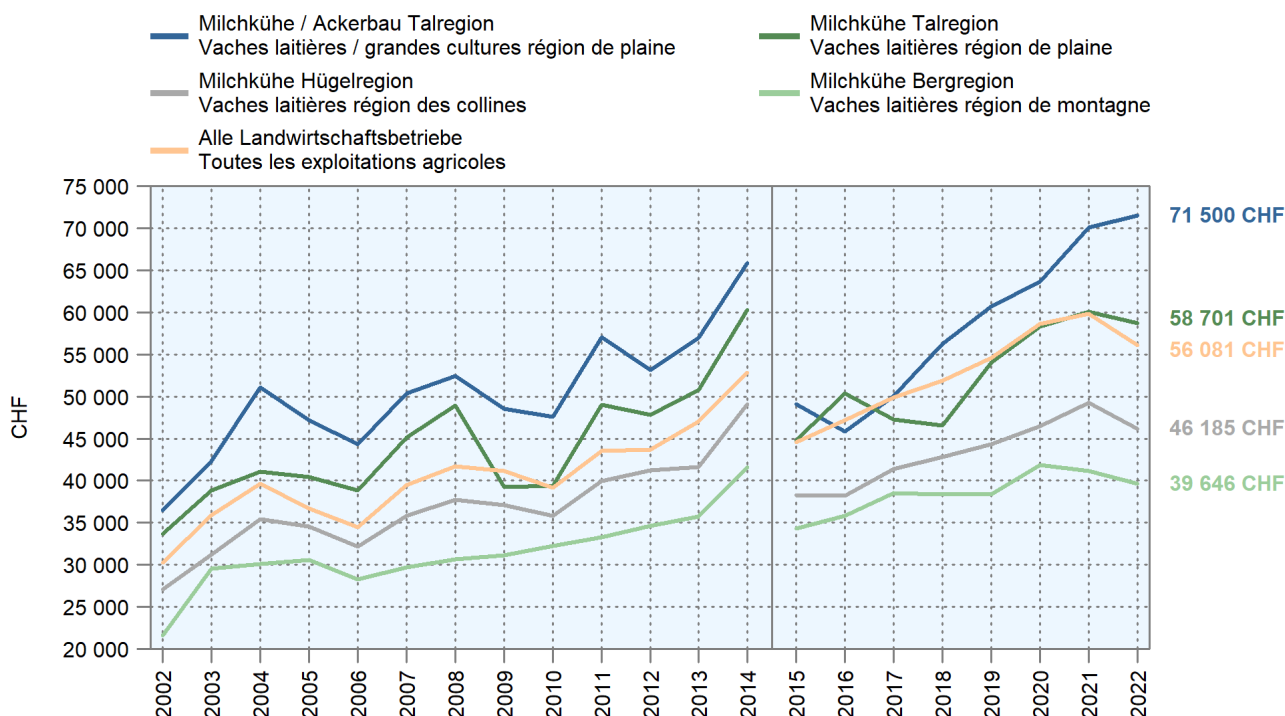

9.1 Schlussbilanz Bilan de clôture

CH = alle Betriebe, KT = kombiniert Milchkühe/Ackerbau Tal, MT/MH/MB = Milchkühe Tal/Hügel/Berg; in CHF
CH = toutes les exploitations, CP = exploitation combinée vaches laitières/grandes cultures plaine, LP/LC/LM = vaches laitières plaine/collines/montagne; en CHF

Rubrik	CH CH	KT CP	MT LP	MH LC	MB LM	Rubrique
2021						
Aktiven	1 108 483	1 207 652	1 267 406	921 816	847 761	Actifs
Umlaufvermögen	262 244	330 255	302 094	235 754	194 382	Actifs circulants
Flüssige Mittel	121 834	139 278	123 870	97 265	85 428	Liquidités
Forderungen	17 718	33 384	19 805	11 940	8 871	Créances
Vorräte	115 965	150 960	153 960	121 845	95 568	Stocks
Aktive Rechnungsabgrenzung	6 728	6 633	4 458	4 703	4 516	Actifs de régularisation (AT)
Anlagevermögen	846 238	877 397	965 312	686 062	653 378	Immobilisations
Finanzanlagen/Beteiligungen	9 352	4 740	7 094	3 356	5 491	Immobilisations financières/ participations
Mobile Sachanlagen	87 366	76 422	85 852	86 368	87 323	Immobilisations corporelles meubles
Immobilie Sachanlagen/Landgutvermögen	746 357	792 984	872 139	586 361	559 859	Immob. corp. immeub./actifs du domaine
Immaterielle Werte	3 162	3 251	228	9 977	705	Valeurs immatérielles
Passiven	1 108 483	1 207 652	1 267 406	921 816	847 761	Passifs
Fremdkapital	544 859	561 510	593 988	457 508	374 476	Capital étranger
Kurzfristiges Fremdkapital	26 481	26 350	16 710	20 006	16 721	Capital étranger à court terme
Langfristiges Fremdkapital	518 378	535 160	577 278	437 502	357 755	Capital étranger à long terme
Eigenkapital	563 624	646 142	673 417	464 309	473 284	Capital propre
2022						
Aktiven	1 138 661	1 299 094	1 249 234	1 002 488	900 475	Actifs
Umlaufvermögen	269 341	351 617	304 619	260 359	201 799	Actifs circulants
Flüssige Mittel	119 807	151 724	116 434	96 977	83 802	Liquidités
Forderungen	19 695	30 776	20 613	15 909	9 989	Créances
Vorräte	120 218	162 532	162 069	130 719	102 628	Stocks
Aktive Rechnungsabgrenzung	9 622	6 585	5 504	16 755	5 379	Actifs de régularisation (AT)
Anlagevermögen	869 320	947 478	944 614	742 129	698 676	Immobilisations
Finanzanlagen/Beteiligungen	6 584	13 599	8 719	2 330	4 391	Immobilisations financières/ participations
Mobile Sachanlagen	91 917	89 935	83 914	90 151	93 338	Immobilisations corporelles meubles
Immobilie Sachanlagen/Landgutvermögen	766 379	843 775	851 723	649 275	587 845	Immob. corp. immeub./actifs du domaine
Immaterielle Werte	4 441	168	258	373	13 102	Valeurs immatérielles
Passiven	1 138 661	1 299 094	1 249 234	1 002 488	900 475	Passifs
Fremdkapital	579 235	611 929	607 588	548 392	417 299	Capital étranger
Kurzfristiges Fremdkapital	29 188	36 495	29 246	19 059	21 377	Capital étranger à court terme
Langfristiges Fremdkapital	550 046	575 434	578 342	529 333	395 922	Capital étranger à long terme
Eigenkapital	559 427	687 165	641 645	454 096	483 176	Capital propre

Agroscope, zentrale Auswertung von Buchhaltungsdaten

Agroscope, dépeillement centralisé des données comptables

9.2 Kennzahlen Chiffres-clés

CH = alle Betriebe, KT = kombiniert Milchkühe/Ackerbau Tal, MT/MH/MB = Milchkühe Tal/Hügel/Berg

CH = toutes les exploitations, CP = exploitation combinée vaches laitières/grandes cultures plaine, LP/LC/LM = vaches laitières plaine/collines/montagne

Rubrik	Einheit	2021					Unité	Rubrique
		CH CH	KT CP	MT LP	MH LC	MB LM		
Anzahl Betriebe		2 086	83	81	139	171		Nombre d'exploitations
Vertretene Betriebe		32 783	1 625	1 784	3 751	4 882		Exploitations représentées
Eigentumsverhältnisse (% der Betriebe)								Rapports de propriété (% d'exploitations)
Ökonomiegebäude								Bâtiments ruraux
im Geschäftsvermögen	%	67	81	66	66	64	%	dans actifs de l'entreprise
im Geschäftsvermögen und gepachtet	%	16	10	17	18	18	%	dans les actifs de l'entreprise et en location
im Privatvermögen	%	12	9	15	11	12	%	en intégralité en location
Arbeitseinsatz								Travail
Arbeitskräfte	JAE	1.90	2.05	1.80	1.80	1.70	UTA	Main-d'œuvre
Familie	JAE	1.35	1.46	1.40	1.41	1.46	UTA	Famille
Angestellte	JAE	0.55	0.60	0.40	0.39	0.25	UTA	Employés
Anteil Angestellte an den JAE	%	29	29	22	21	14	%	Part d'employés dans les UTA
Normalarbeitstage (NAT)	NAT	570	629	554	537	521	JTN	Jours de travail normalisés (JTN)
Familie	NAT	414	458	441	428	451	JTN	Famille
Angestellte	NAT	156	172	113	109	70	JTN	Employés
Fläche	ha	32.03	35.62	27.11	27.84	32.30	ha	Surface cultivée
Landwirtschaftliche Nutzfläche (LN)	ha	27.37	32.08	25.43	23.51	24.92	ha	Surface agricole utile (SAU)
Offene Ackerfläche	ha	7.24	16.95	2.49	1.96	0.23	ha	Terres assolées ouvertes
Grünland	ha	19.18	14.77	22.43	21.26	24.09	ha	Prairies
Dauerkulturen	ha	0.53	0.15	0.05	0.01	0.00	ha	Cultures pérennes
Übrige Flächen innerhalb der LN	ha	0.42	0.21	0.47	0.28	0.59	ha	Autres surfaces SAU
Wald	ha	4.13	2.76	1.35	3.71	6.76	ha	Sylviculture
Übrige Flächen ausserhalb der LN	ha	0.53	0.78	0.32	0.63	0.62	ha	Autres surfaces non SAU
Ackerfutterfläche	ha	1.66	4.57	1.57	0.78	0.05	ha	Surface cultures fourragères
Hauptfutterfläche	ha	20.83	19.34	24.00	22.03	24.15	ha	Surface fourragère principale
/RiGVE	ha/RiGVE	0.78	0.50	0.55	0.67	0.93	ha/UGBB	/UGBB
Tierbestand	GVE	35.6	40.1	45.2	34.7	27.5	UGB	Cheptel vif
Rinder	GVE	26.9	38.6	43.9	32.7	25.9	UGB	Bovins
Milchkühe	GVE	16.3	32.5	37.4	25.8	19.4	UGB	Vaches laitières
andere Kühe	GVE	3.2	0.1	0.2	0.1	0.1	UGB	Autres vaches
Übriges Rindvieh	GVE	7.3	6.0	6.3	6.7	6.4	UGB	Autre bétail bovin
Tierbesatz der LN	GVE/ha	1.30	1.25	1.78	1.48	1.10	UGB/ha	Charge en bétail de la SAU
Gesömmerte Rinder	GVE	1.89	0.68	1.53	1.82	3.87	UGB	Bovins estivés
Verhältnisse zwischen Produktionsfaktoren								Rapports entre les facteurs de production
LN je Arbeitskraft	ha/JAE	14.4	15.6	14.1	13.1	14.6	ha/UTA	SAU par unité de main-d'œuvre
GVE je Arbeitskraft	GVE/JAE	18.7	19.5	25.1	19.3	16.1	UGB/UTA	UGB par unité de main-d'œuvre
Aktiven pro Arbeitskraft	CHF/JAE	583 663	587 898	703 194	512 749	497 768	CHF/UTA	Actifs par unité de main-d'œuvre
Margen und Deckungsbeiträge								Marges brutes et marges contributives
DB Betrieb/Arbeitskraft	CHF/JAE	118 474	131 137	126 578	104 462	95 984	CHF/UTA	RB exploitation/main-d'œuvre
DB Betrieb/Aktiven Betrieb	%	20	22	18	20	19	%	RB exploitation/actifs exploitation
DB Betrieb/ha LN	CHF/LN	8 221	8 396	8 970	7 987	6 559	CHF/SAU	RB exploitation/ha SAU
DB Betrieb/GVE Nutztvieh	CHF/GVE	6 326	6 710	5 051	5 408	5 945	CHF/UGB	RB expl./UGB bétail de rente
EBITDA/ha LN	CHF/LN	4 417	4 612	4 926	4 536	3 684	CHF/SAU	EBITDA/ha SAU
EBITDA/GVE Nutztvieh	CHF/GVE	3 399	3 686	2 774	3 071	3 339	CHF/UGB	EBITDA/UGB bétail de rente

-/-

9.2 Kennzahlen Chiffres-clés

CH = alle Betriebe, KT = kombiniert Milchkühe/Ackerbau Tal, MT/MH/MB = Milchkühe Tal/Hügel/Berg

CH = toutes les exploitations, CP = exploitation combinée vaches laitières/grandes cultures plaine, LP/LC/LM = vaches laitières plaine/collines/montagne

Rubrik	Einheit	2022					Unité	Rubrique
		CH CH	KT CP	MT LP	MH LC	MB LM		
Anzahl Betriebe		2 503	111	116	172	224		Nombre d'exploitations
Vertretene Betriebe		32 924	1 559	1 771	3 682	4 811		Exploitations représentées
Eigentumsverhältnisse (% der Betriebe)								Rapports de propriété (% d'exploitations)
Ökonomiegebäude								Bâtiments ruraux
im Geschäftsvermögen	%	66	67	77	69	61	%	dans actifs de l'entreprise
im Geschäftsvermögen und gepachtet	%	16	17	13	17	20	%	dans les actifs de l'entreprise et en location
im Privatvermögen	%	12	12	7	11	14	%	en intégralité en location
Arbeitseinsatz								Travail
Arbeitskräfte	JAE	1.93	2.08	1.87	1.87	1.74	UTA	Main-d'œuvre
Familie	JAE	1.34	1.39	1.39	1.42	1.46	UTA	Famille
Angestellte	JAE	0.58	0.69	0.48	0.45	0.28	UTA	Employés
Anteil Angestellte an den JAE	%	30	33	26	24	16	%	Part d'employés dans les UTA
Normalarbeitstage (NAT)	NAT	579	635	572	559	530	JTN	Jours de travail normalisés (JTN)
Familie	NAT	412	438	437	431	452	JTN	Famille
Angestellte	NAT	166	197	135	128	79	JTN	Employés
Fläche	ha	32.55	38.25	29.87	29.37	32.92	ha	Surface
Landwirtschaftliche Nutzfläche (LN)	ha	27.40	34.34	26.89	24.58	25.17	ha	Surface agricole utile (SAU)
Offene Ackerfläche	ha	7.17	17.98	3.03	2.20	0.31	ha	Terres assolées ouvertes
Grünland	ha	19.38	15.90	23.36	22.08	24.23	ha	Prairies
Dauerkulturen	ha	0.44	0.21	0.04	0.02	0.00	ha	Cultures pérennes
Übrige Flächen innerhalb der LN	ha	0.41	0.24	0.45	0.28	0.63	ha	Autres surfaces SAU
Wald	ha	3.91	2.31	1.41	3.35	6.71	ha	Sylviculture
Übrige Flächen ausserhalb der LN	ha	1.25	1.60	1.57	1.43	1.04	ha	Autres surfaces non SAU
Ackerfutterfläche	ha	1.63	5.04	1.55	0.87	0.07	ha	Surface cultures fourragères
Hauptfutterfläche	ha	21.01	20.94	24.92	22.94	24.30	ha	Surface fourragère principale
/RiGVE	ha/RiGVE	0.78	0.51	0.56	0.67	0.91	ha/UGBB	/UGBB
Tierbestand	GVE	35.9	42.3	45.9	35.9	28.1	UGB	Cheptel vif
Rinder	GVE	26.9	41.2	44.2	34.2	26.7	UGB	Bovins
Milchkühe	GVE	16.3	34.4	37.4	26.7	20.2	UGB	Vaches laitières
Andere Kühe	GVE	3.2	0.1	0.3	0.1	0.1	UGB	Autres vaches
Übriges Rindvieh	GVE	7.4	6.7	6.5	7.4	6.4	UGB	Autre bétail bovin
Tierbesatz der LN	GVE/ha	1.31	1.23	1.71	1.46	1.12	UGB/ha	Charge en bétail de la SAU
Gesömmerte Rinder	GVE	1.95	0.48	1.44	2.16	4.02	UGB	Bovins estivés
Verhältnisse zwischen Produktionsfaktoren								Rapports entre les facteurs de production
LN je Arbeitskraft	ha/JAE	14.2	16.5	14.4	13.2	14.5	ha/UTA	SAU par unité de main-d'œuvre
GVE je Arbeitskraft	GVE/JAE	18.6	20.4	24.6	19.3	16.2	UGB/UTA	UGB par unité de main-d'œuvre
Aktiven pro Arbeitskraft	CHF/JAE	591 310	625 641	669 791	537 491	518 344	CHF/UTA	Actifs par unité de main-d'œuvre
Margen und Deckungsbeiträge								Marges brutes et marges contributives
DB Betrieb/Arbeitskraft	CHF/JAE	119 786	142 369	127 861	104 577	97 691	CHF/UTA	RB exploitation/main-d'œuvre
DB Betrieb/Aktiven Betrieb	%	20	23	19	19	19	%	RB exploitation/actifs exploitation
DB Betrieb/ha LN	CHF/LN	8 418	8 609	8 867	7 936	6 743	CHF/SAU	RB exploitation/ha SAU
DB Betrieb/GVE Nutztvieh	CHF/GVE	6 427	6 990	5 191	5 431	6 033	CHF/UGB	RB expl./UGB bétail de rente
EBITDA/ha LN	CHF/LN	4 379	4 592	4 625	4 307	3 764	CHF/SAU	EBITDA/ha SAU
EBITDA/GVE Nutztvieh	CHF/GVE	3 343	3 728	2 707	2 948	3 368	CHF/UGB	EBITDA/UGB bétail de rente

Agroscope, zentrale Auswertung von Buchhaltungsdaten

Agroscope, dépeillement centralisé des données comptables

9.3 Erfolgsrechnung der Finanzbuchhaltung Compte de résultat de la comptabilité financière

CH = alle Betriebe, KT = kombiniert Milchkühe/Ackerbau Tal, MT/MH/MB = Milchkühe Tal/Hügel/Berg; in CHF

CH = toutes les exploitations, CP = exploitation combinée vaches laitières/grandes cultures plaine, LP/LC/LM = vaches laitières plaine/collines/montagne; en CHF

Rubrik	2021					Rubrique
	CH CH	KT CP	MT LP	MH LC	MB LM	
Landwirtschaftlicher Betriebsertrag	351 140	413 941	344 299	270 889	226 534	Produits de l'exploitation agricole
Ertrag Pflanzenbau	50 918	76 257	9 545	7 307	3 306	Produits des végétaux
Ertrag Tierhaltung	187 485	233 023	241 446	176 343	120 569	Produits des animaux
Ertrag Verarbeitungsprodukte	13 709	6 751	9 241	3 486	2 910	Produits de produits transformés
Übrige Erträge (z.B. Maschinenvermietung)	15 626	17 962	11 601	9 815	8 921	Autres produits (p. ex. location de machines)
Lieferungen an Betrieb und Privat	2 536	3 118	2 984	2 722	2 874	Mouvements externes à l'entrep. et au privé
Direktzahlungen	78 492	74 480	64 193	66 850	84 405	Paielements directs
Bestandsänderungen	2 374	2 350	5 288	4 365	3 549	Variation des stocks
Aufwand für Material, Waren und Dienstleistungen	-126 136	-144 560	-116 160	-83 088	-63 062	Charges de matières, marchandises et services
Aufwand pflanzenbauliche Produktion	-18 089	-33 113	-8 848	-5 425	-3 313	Charges spécifiques des végétaux
Aufwand Tierhaltung und Tierkäufe	-88 243	-85 611	-87 884	-65 349	-52 592	Charges spécif. animaux et achats anim.
Materialaufwand Verarbeitungsprodukte	-6 102	-2 850	-5 070	-2 255	-1 201	Charges spécif. des produits transformés
Übriger Aufwand (z.B. Maschinenmiete)	-13 886	-23 314	-14 462	-10 150	-5 986	Autres charges (p. ex. location de machines)
Aufwandminderungen	183	328	104	90	30	Déductions obtenues sur charges
DB Betrieb (Bruttoergebnis 1)	225 004	269 381	228 138	187 801	163 472	Résultat brut de l'exploitation
Personalaufwand	-39 823	-44 389	-30 886	-27 142	-18 903	Charges de personnel
Lohnaufwand	-22 689	-23 459	-15 734	-14 583	-8 635	Salaires
Sozialversicherungsaufwand Angestellte	-4 063	-4 072	-2 537	-1 781	-1 443	Charges sociales employés
Sozialversicherungsaufwand Betriebs- leiterpaar	-12 581	-16 125	-12 336	-10 668	-8 662	Charges sociales couple d'exploitants
Übriger Personalaufwand	-548	-768	-328	-135	-192	Autres charges de personnel
Privatanteil Personalaufwand	58	35	49	25	28	Part privée charges de personnel
Übriger betrieblicher Aufwand	-88 404	-107 223	-100 106	-76 227	-72 756	Autres charges d'exploitation
Pachtzinsen und Pächterlasten	-18 541	-21 725	-29 466	-14 238	-13 773	Locations et charges de fermage
Unterhalt, Reparaturen	-28 203	-35 332	-24 427	-24 951	-24 885	Entretien et réparations
Sachversicherungen, Abgaben, Gebühren, Bevolligungen	-3 168	-3 632	-3 442	-2 745	-2 602	Assurances-choses, droits, taxes, autorisations
Energie- und Entsorgungsaufwand	-8 804	-10 474	-10 269	-8 191	-7 392	Charges d'énergie et évac. des déchets
Verwaltungs- und Informatikaufwand	-5 618	-6 069	-4 333	-4 844	-3 950	Charges d'administration et d'informatique
Privatanteil Energie-, Entsorgungs-, Verwaltungs- und Informatikaufwand	3 422	3 791	3 803	3 611	2 943	Part privée charges d'énergie, d'évacuation des déchets, d'administration et d'informatique
Sonstiger betrieblicher Aufwand	-3 377	-3 582	-3 815	-2 661	-3 103	Autres charges d'exploitation
Abschreibungen und Wertberichtigungen	-23 511	-30 913	-27 529	-21 641	-19 291	Amortissements et ajustements
Finanzaufwand und Finanzertrag	-604	713	-627	-567	-705	Charges et produits financiers
Ertrag betrieblicher Liegenschaften	25 305	27 094	37 370	22 281	19 482	Produits des immeubles de l'exploitation
Aufwand betrieblicher Liegenschaften	-48 351	-52 026	-56 775	-42 631	-35 401	Charges des immeubles de l'exploitation
Landw. ausserordentlicher Erfolg	2 268	3 126	2 259	1 720	1 066	Résultat agricole exceptionnel
Erfolg aus Landwirtschaft, FiBu	75 997	95 964	80 001	65 802	56 959	Résultat de l'agriculture, CoFi
Nicht-landwirtschaftliche Erfolge	1 904	1 407	5 488	3 397	751	Résultats non-agricoles
Jahresgewinn ¹	77 901	97 371	85 488	69 199	57 710	Bénéfice annuel ¹

./.

9.3 Erfolgsrechnung der Finanzbuchhaltung Compte de résultat de la comptabilité financière

CH = alle Betriebe, KT = kombiniert Milchkühe/Ackerbau Tal, MT/MH/MB = Milchkühe Tal/Hügel/Berg; in CHF
CH = toutes les exploitations, CP = exploitation combinée vaches laitières/grandes cultures plaine, LP/LC/LM = vaches laitières plaine/collines/montagne; en CHF

Rubrik	2022					Rubrique
	CH CH	KT CP	MT LP	MH LC	MB LM	
Landwirtschaftlicher Betriebsertrag	360 965	448 316	359 620	282 847	232 462	Produits de l'exploitation agricole
Ertrag Pflanzenbau	59 231	87 377	15 391	10 140	4 872	Produits des végétaux
Ertrag Tierhaltung	187 898	243 813	255 474	188 004	126 106	Produits des animaux
Ertrag Verarbeitungsprodukte	13 603	10 002	5 948	2 018	2 423	Produits de produits transformés
Übrige Erträge (z.B. Maschinenvermietung)	16 187	22 853	10 635	7 910	7 851	Autres produits (p. ex. location de machines)
Lieferungen an Betrieb und Privat	2 484	2 985	2 876	2 836	2 834	Mouvements externes à l'entrep. et au privé
Direktzahlungen	78 854	78 340	65 310	69 122	85 616	Paielements directs
Bestandsänderungen	2 708	2 947	3 984	2 818	2 759	Variation des stocks
Aufwand für Material, Waren und Dienstleistungen	-130 299	-152 698	-121 144	-87 799	-62 752	Charges de matières, marchandises et services
Aufwand pflanzenbauliche Produktion	-19 885	-35 666	-11 301	-6 984	-3 225	Charges spécifiques des végétaux
Aufwand Tierhaltung und Tierkäufe	-89 400	-88 887	-91 886	-70 234	-52 872	Charges spécif. animaux et achats anim.
Materialaufwand Verarbeitungsprodukte	-6 223	-4 872	-4 126	-1 172	-601	Charges spécif. des produits transformés
Übriger Aufwand (z.B. Maschinenmiete)	-15 077	-23 809	-13 983	-9 512	-6 167	Autres charges (p. ex. location de machines)
Aufwandsminderungen	285	535	152	103	113	Déductions obtenues sur charges
DB Betrieb (Bruttoergebnis 1)	230 666	295 618	238 476	195 048	169 710	Résultat brut de l'exploitation
Personalaufwand	-41 981	-51 965	-35 845	-28 569	-19 956	Charges de personnel
Lohnaufwand	-24 414	-28 390	-19 019	-15 731	-9 563	Salaires
Sozialversicherungsaufwand Angestellte	-4 212	-4 902	-2 850	-2 457	-1 350	Charges sociales employés
Sozialversicherungsaufwand Betriebsleiterpaar	-12 673	-17 544	-13 304	-10 082	-8 664	Charges sociales couple d'exploitants
Übriger Personalaufwand	-736	-1 195	-694	-299	-396	Autres charges de personnel
Privatanteil Personalaufwand	54	67	21	-	17	Part privée charges de personnel
Übriger betrieblicher Aufwand	-93 190	-119 114	-103 431	-82 109	-74 015	Autres charges d'exploitation
Pachtzinsen und Pächterlasten	-19 249	-24 075	-28 553	-16 850	-13 737	Locations et charges de fermage
Unterhalt, Reparaturen	-31 263	-40 744	-30 526	-28 222	-26 987	Entretien et réparations
Sachversicherungen, Abgaben, Gebühren, Bewilligungen	-3 255	-3 537	-3 618	-2 936	-2 614	Assurances-choses, droits, taxes, autorisations
Energie- und Entsorgungsaufwand	-9 176	-11 227	-10 923	-8 380	-7 366	Charges d'énergie et évac. des déchets
Verwaltungs- und Informatikaufwand	-5 569	-5 815	-4 922	-4 557	-4 146	Charges d'administration et d'informatique
Privatanteil Energie-, Entsorgungs-, Verwaltungs- und Informatikaufwand	3 366	3 645	3 733	3 617	2 971	Part privée charges d'énergie, d'évacuation des déchets, d'administration et d'informatique
Sonstiger betrieblicher Aufwand	-3 554	-4 234	-3 436	-3 293	-3 132	Autres charges d'exploitation
Abschreibungen und Wertberichtigungen	-23 816	-32 399	-25 149	-20 887	-18 486	Amortissements et ajustements
Finanzaufwand und Finanzertrag	-674	-729	-36	-602	-516	Charges et produits financiers
Ertrag betrieblicher Liegenschaften	26 790	28 620	36 032	26 538	20 372	Produits des immeubles de l'exploitation
Aufwand betrieblicher Liegenschaften	-49 022	-57 450	-56 370	-46 843	-37 927	Charges des immeubles de l'exploitation
Landw. ausserordentlicher Erfolg	2 268	3 126	2 259	1 720	1 066	Résultat agricole exceptionnel
Erfolg aus Landwirtschaft, FiBu	75 997	95 964	80 001	65 802	56 959	Résultat de l'agriculture, CoFi
Nicht-landwirtschaftliche Erfolge	1 775	755	2 517	1 338	422	Résultats non-agricoles
Jahresgewinn ¹	75 038	96 465	81 379	65 402	58 607	Bénéfice annuel ¹

¹ Erwirtschafteter Jahresgewinn/-verlust des Unternehmens inklusive aller landwirtschaftlicher und nicht-landwirtschaftlicher Familienarbeitskräfte. Der Jahresgewinn dient insbesondere für die Entschädigung der Arbeit der nicht entlohnten Familienarbeitskräfte.

¹ Bénéfices/Pertes annuels réalisés par l'entreprise y compris tous les résultats agricoles et non-agricoles dans la CoFi. Le bénéfice annuel sert notamment à dédommager le travail de la main-d'œuvre familiale non salariée.

Agroscope, zentrale Auswertung von Buchhaltungsdaten

Agroscope, dépouillement centralisé des données comptables

9.4 Zusammenfassende Erfolgsrechnung, Familie und Haushalt Compte de résultat récapitulatif, famille et ménage

CH = alle Betriebe, KT = kombiniert Milchkühe/Ackerbau Tal, MT/MH/MB = Milchkühe Tal/Hügel/Berg

CH = toutes les exploitations, CP = exploitation combinée vaches laitières/grandes cultures plaine, LP/LC/LM = vaches laitières plaine/collines/montagne

Rubrik	Einheit	2021					Unité	Rubrique
		CH CH	KT CP	MT LP	MH LC	MB LM		
Harmonisierte Berechnung des landw. Einkommens und des Arbeitsverdienstes								
Erfolg aus Landwirtschaft, FiBu	CHF	75 997	95 964	80 001	65 802	56 959	CHF	Calcul harmonisé revenu agricole et revenu du travail Résultat de l'agriculture, CoFi
Erfolg aus Landwirtschaft ausserhalb FiBu	CHF	463	599	147	-6	-	CHF	Résultat de l'agriculture hors CoFi
Erfolg aus Landwirtschaft AHV, IV, EO: Korrektur für LE (50% BL-Paar)	CHF	76 460	96 563	80 148	65 796	56 959	CHF	Résultat de l'agriculture AVS, AI, APG: corr. pour le rev. agr. (50% CE)
Landwirtschaftliches Einkommen	CHF	4 249	5 474	4 080	3 811	3 061	CHF	Revenu agricole
Landwirtschaftliches Einkommen	CHF	80 709	102 037	84 228	69 607	60 020	CHF	
Zusammenfassende Erfolgsrechnung								
Erträge total	CHF	379 176	444 761	384 075	294 885	247 082	CHF	Compte de résultat récapitulatif Produits totaux
Aufwände total	CHF	-298 467	-342 724	-299 847	-225 278	-187 062	CHF	Charges totales
Landwirtschaftliches Einkommen	CHF	80 709	102 037	84 228	69 607	60 020	CHF	Revenu agricole
Zinsanspruch Eigenkapital	CHF	-	-	-	-	-	CHF	Intérêt calculé du capital propre
Arbeitsverdienst der Familienarbeitskräfte	CHF	80 709	102 037	84 228	69 607	60 020	CHF	Revenu du travail de la MO familiale
Familienarbeitskräfte	JAE	1.35	1.46	1.40	1.41	1.46	UTA	Unités de main-d'œuvre familiale
Arbeitsverdienst je JAE Familie	CHF/JAE	59 822	70 100	60 081	49 287	41 170	CHF/UTA	Revenu du travail par UTA familiale
Familie und Haushalt (ohne BG)								
Arbeitstage Familienarbeitskräfte	Tage	483	505	508	499	517	Jours	Famille et ménage (sans CE) Jours de travail de la main-d'œuvre familiale
landwirtschaftlich	NAT	400	437	435	416	441	JTN	agricole
selbständig ausserlandwirtschaftlich	Tage	11	22	10	12	5	Jours	indépendant extra-agricole
unselbständig ausserlandwirtschaftlich	Tage	72	46	64	70	71	Jours	dépendant extra-agricole
Haushalts-/ Gesamteinkommen	CHF	111 284	117 875	113 815	98 804	89 842	CHF	Revenu du ménage/total
LE (ohne BG)	CHF	76 804	93 345	83 276	65 521	59 681	CHF	Revenu agricole (sans CE)
Ausserlandwirtschaftliches Einkommen	CHF	34 480	24 529	30 539	33 283	30 161	CHF	Revenu extra-agricole
Anteil des landw. Einkommens am Gesamteinkommen	%	69	77	69	67	67	%	Part du revenu agricole dans le revenu total
Haushaltsausgaben (ohne übriger Privatverbrauch)								
Mietwert Privatwohnung	CHF	7 877	8 782	8 657	7 131	7 267	CHF	Dépenses du ménage (sans autre conso. privée) Loyer du logement privé
Sozialversicherungen und Vorsorge	CHF	15 248	16 719	15 765	10 567	9 430	CHF	Assurances sociales et prévoyance

./.

9.4 Zusammenfassende Erfolgsrechnung, Familie und Haushalt Compte de résultat récapitulatif, famille et ménage

CH = alle Betriebe, KT = kombiniert Milchkühe/Ackerbau Tal, MT/MH/MB = Milchkühe Tal/Hügel/Berg

CH = toutes les exploitations, CP = exploitation combinée vaches laitières/grandes cultures plaine, LP/LC/LM = vaches laitières plaine/collines/montagne

Rubrik	Einheit	2022					Unité	Rubrique
		CH CH	KT CP	MT LP	MH LC	MB LM		
Harmonisierte Berechnung des landw. Einkommens und des Arbeitsverdienstes								
Erfolg aus Landwirtschaft, FiBu	CHF	75 038	96 465	81 379	65 402	58 607	CHF	Calcul harmonisé revenu agricole et revenu du travail Résultat de l'agriculture, CoFi
Erfolg aus Landwirtschaft ausserhalb FiBu	CHF	397	2 137	502	-	35	CHF	Résultat de l'agriculture hors CoFi
Erfolg aus Landwirtschaft AHV, IV, EO: Korrektur für LE (50% BL-Paar)	CHF	75 434	98 602	81 881	65 402	58 642	CHF	Résultat de l'agriculture AVS, AI, APG: corr. pour le rev. agr. (50% CE)
Landwirtschaftliches Einkommen	CHF	4 227	5 829	4 519	3 540	3 005	CHF	Revenu agricole
Landwirtschaftliches Einkommen	CHF	79 662	104 431	86 400	68 943	61 647	CHF	
Zusammenfassende Erfolgsrechnung								
Erträge total	CHF	389 927	479 828	398 671	310 723	253 291	CHF	Compte de résultat récapitulatif Produits totaux
Aufwände total	CHF	-310 265	-375 397	-312 271	-241 781	-191 644	CHF	Charges totales
Landwirtschaftliches Einkommen	CHF	79 662	104 431	86 400	68 943	61 647	CHF	Revenu agricole
Zinsanspruch Eigenkapital	CHF	-4 364	-5 360	-5 005	-3 542	-3 769	CHF	Intérêt calculé du capital propre
Arbeitsverdienst der Familienarbeitskräfte	CHF	75 298	99 071	81 395	65 401	57 878	CHF	Revenu du travail de la MO familiale
Familienarbeitskräfte	JAE	1.34	1.39	1.39	1.42	1.46	UTA	Unités de main-d'œuvre familiale
Arbeitsverdienst je JAE Familie	CHF/JAE	56 081	71 500	58 701	46 185	39 646	CHF/UTA	Revenu du travail par UTA familiale
Familie und Haushalt (ohne BG)								
Arbeitstage Familienarbeitskräfte	Tage	482	470	498	499	519	Jours	Famille et ménage (sans CE) Jours de travail de la main-d'œuvre familiale
landwirtschaftlich	NAT	399	419	429	416	439	JTN	agricole
selbständig ausserlandwirtschaftlich	Tage	11	5	7	10	10	Jours	indépendant extra-agricole
unselbständig ausserlandwirtschaftlich	Tage	72	47	62	74	70	Jours	dépendant extra-agricole
Haushalts-/ Gesamteinkommen	CHF	110 506	118 545	118 930	95 258	90 076	CHF	Revenu du ménage/total
LE (ohne BG)	CHF	75 394	94 392	85 724	64 132	60 012	CHF	Revenu agricole (sans CE)
Ausserlandwirtschaftliches Einkommen	CHF	35 112	24 154	33 207	31 126	30 064	CHF	Revenu extra-agricole
Anteil des Landw. Einkommens am Gesamteinkommen	%	68	80	72	67	67	%	Part du revenu agricole dans le revenu total
Haushaltsausgaben (ohne übriger Privatverbrauch)								
Mietwert Privatwohnung	CHF	8 031	8 045	8 999	7 659	7 189	CHF	Dépenses du ménage (sans autre conso. privée) Loyer du logement privé
Sozialversicherungen und Vorsorge	CHF	15 994	18 056	16 212	12 137	9 688	CHF	Assurances sociales et prévoyance

Agroscope, zentrale Auswertung von Buchhaltungsdaten

Agroscope, dépouillement centralisé des données comptables







10. Milchwirtschaftliche Organisationen Organisations d'économie laitière

Die in der Milchproduktion und in der Verarbeitung von Milch tätigen Betriebe unterhalten ein dichtes Netz von Organisationen, welches ihnen erlaubt, gemeinsam Marketing- und Selbsthilfemassnahmen zu planen, zu finanzieren und durchzuführen. Dabei nehmen die Schweizer Milchproduzenten (SMP) eine zentrale Stellung ein. Zusammen mit dem Schweizer Bauernverband (SBV) vertreten sie die Interessen der Milchproduzenten, erarbeiten die dazu notwendigen Grundlagen und bieten ihren Mitgliedern weitere wertvolle Dienstleistungen an. Agristat, der statistische Dienst des SBV, sammelt, verarbeitet und publiziert statistische Informationen über die Landwirtschaft. Dazu arbeitet Agristat mit Organisationen der Branche, dem BFS und dem BLW zusammen. Treuhänderische Dienstleistungen sowie wichtige agrarrechtliche und milchwirtschaftliche Vollzugsaufgaben erfüllt die im Frühjahr 1998 als Treuhandstelle Milch GmbH gegründete TSM Treuhand GmbH. Die Switzerland Cheese Marketing AG (SCM) ist eine Non-Profit-Organisation, welche Marketing für Schweizer Käse im In- und Ausland im Interesse der ganzen Käsebranche betreibt. Die Branchenorganisation Milch (BO Milch) hat in der Schweizer Milchwirtschaft eine wichtige koordinierende und marktregulierende Funktion. Zudem entwickelt sich unter ihrem Dach der Branchenstandard Nachhaltige Schweizer Milch, der sogenannte Grüne Teppich weiter. Die Milchverwerter werden gesamtschweizerisch durch drei Organisationen vertreten: die Fromarte vertritt die gewerbliche Käseproduktion, die Vereinigung der Schweizerischen Milchindustrie (VMI) vertritt die Interessen der industriellen Milchverwerter und die Vereinigung Schweizer Mittelmolkereien (VSMM) die Interessen der mittleren und kleineren Molkereien.

Les exploitations spécialisées dans la production et la transformation du lait sont rattachées à un réseau dense d'organisations professionnelles, qui leur permet de planifier, de financer et de mettre en œuvre des mesures de marketing et d'entraide communes. Dans ce contexte, les Producteurs Suisses de Lait (PSL) occupent une position centrale. Conjointement avec l'Union Suisse des Paysans (USP), elle représente et défend les intérêts des producteurs de lait, élabore les bases nécessaires à la défense professionnelle et offre à ses membres un large éventail de services. Agristat, le service statistique de l'USP, collecte, traite et publie des informations statistiques en relation avec l'agriculture. À cette fin, Agristat collabore avec les organisations de la branche, l'OFS et l'OFAG. TSM Fiduciaire Sàrl, fondée au printemps 1998 comme la fiduciaire de l'économie laitière, offre des prestations fiduciaires. Elle assume également des tâches importantes liées à l'exécution de la législation dans les secteurs agricole et laitier. Switzerland Cheese Marketing AG (SCM) est une organisation à but non lucratif qui exerce une activité de marketing en faveur du fromage suisse, en Suisse et à l'étranger, dans l'intérêt de l'ensemble de la filière fromagère. L'Interprofession du lait (IP Lait) assume quant à elle un important rôle de coordination et de régulateur du marché au sein de l'économie laitière suisse. De plus, elle chapeaute le développement du standard sectoriel pour le lait durable, le « tapis vert ». Sur le plan national, deux organisations défendent les intérêts des transformateurs de lait : Fromarte représente la production fromagère, l'Association de l'Industrie Laitière Suisse (VMI) représente les intérêts de la transformation industrielle et la VSMM (Vereinigung Schweizer Mittelmolkereien) représente les intérêts des moyennes et petites laiteries.

10.1 Wichtige Unternehmen der Molkereimilchverarbeitung Entreprises importantes de la transformation du lait de centrale

Die Angaben sind absteigend sortiert nach der verarbeiteten Milchmenge des letzten Jahres; in tausend Tonnen
Les indications sont triées en ordre décroissant selon le volume de lait transformé de la dernière année; en milliers de tonnes

Organisation		Verarbeitete Milchmenge ~ Volume de lait transformé		
		2021	2022	2023
Emmi AG - Division Schweiz		921	896	904
Cremo SA		312	338	359
Estavayer Lait SA (ELSA) ¹		270	290	310
Hochdorf Swiss Nutrition AG		254	239	240
Züger Frischkäse AG		156	161	166
Nestlé Suisse SA ²		101	104	121













1 Bis Juni 2023 Estavayer Lait SA (ELSA)
2 Inkl. Lactalis Nestlé Frischprodukte Schweiz AG

1 jusqu'en juin 2023, Estavayer Lait SA (Elsa)
2 Y compris Lactalis Nestlé Produits Frais Suisse SA

Schweizer Milchproduzenten (SMP)

Producteurs Suisses de Lait (PSL)

10.2 Organisationen der Käsebranche Organisations de la branche fromagère

Organisation		2022			2023		
		Verarbeitete Milchmenge ¹	Käsereien	Handelsfirmen	Verarbeitete Milchmenge ¹	Käsereien	Handelsfirmen
		Volume transformé ¹	Fromageries	Maisons de commerce	Volume transformé ¹	Fromageries	Maisons de commerce
		1000 t	Anzahl Nombre	Anzahl Nombre	1000 t	Anzahl Nombre	Anzahl Nombre
Le Gruyère AOP ²		352	215	11	324	213	11
Emmentaler AOP		181	101	15	161	95	15
Raclette Suisse [®]		166	37	9	166	40	9
Appenzeller [®]		78	43	5	77	40	5
Tête de Moine AOP		38	8	2	34	8	2
Vacherin Fribourgeois AOP ³		31	107	4	29	109	4
Raclette du Valais AOP ⁴		25	81	4	25	82	5
Tilsiter Switzerland [®]		22	21	11	22	21	11
Sbrinz AOP		19	25	3	20	25	3
Bündner Bergkäse ⁵		10	9	1	9	9	1
Vacherin Mont-d'Or AOP		4	10	4	3	4	3
Total		925	870
Schweizer Alpkäse - davon... Fromage d'alpage suisse - dont...		55	1 356	...	56	1 309	...
Kanton Bern ~ Canton de Berne		13	536	...	13	504	...
Kanton Freiburg und Waadt ⁶ Cantons de Fribourg et de Vaud ⁶		13	178	...	14	176	...
Kanton Wallis ~ Canton du Valais		6	111	...	7	107	...
Kanton Graubünden ~ Canton des Grisons		5	111	...	5	108	...
Kantone St. Gallen, AI, AR Cantons de Saint-Gall, AI, AR		4	69	...	4	69	...
Kanton Uri ~ Canton d'Uri		3	84	...	3	85	...
Kanton Tessin ~ Canton du Tessin		3	89	...	3	82	...
Andere Regionen ~ Autres régions		7	178	...	7	178	...

1 TSM Treuhand GmbH
2 Davon 61 Alpbetriebe
3 Davon 40 Alpbetriebe
4 Davon 55 Alpbetriebe, inklusive Walliser Käse
5 Mitglieder Sortenorganisation Bündner Bergkäse
6 Davon 7 000 Tonnen Alpmilch für le Gruyère d'alpage AOP und 5 000 Tonnen für L'Etivaz AOP

1 TSM Fiduciaire Sàrl
2 Dont 61 alpages
3 Dont 40 alpages
4 Dont 55 alpages, y compris le fromage du Valais
5 Membres de l'organisation de sorte fromage de montagne des Grisons
6 Dont 7 000 tonnes de lait d'alpage pour Le Gruyère d'alpage AOP et 5 000 tonnes pour L'Etivaz AOP

Schweizer Milchproduzenten (SMP)

Producteurs Suisses de Lait (PSL)

11. Internationales

Le lait dans le monde

Die Milch leistet weltweit einen bedeutenden Beitrag zur Ernährung der Menschen. Die Milchproduktion ermöglicht es insbesondere, nicht ackerfähige Flächen zur Nahrungsmittelproduktion heranzuziehen. Die Nahrungsenergie der weltweit erzeugten Milch entspricht dem Bedarf von ca. 650 Millionen Menschen. Noch grösser ist der Beitrag der Milch zur Eiweissversorgung, insbesondere dank der hohen biologischen Wertigkeit des Milcheiweisses.

Je nach Quelle ergeben sich unterschiedliche Zahlen zur weltweiten Milchproduktion. Die betreffenden Zahlen müssen deshalb mit Vorsicht interpretiert werden. Neben der Kuhmilch hat weltweit nur noch die Büffelmilch eine gewisse Bedeutung mit einem Anteil von ca. 15% an der gesamten Milchproduktion. Europa trägt einen Drittel zur Weltproduktion von Kuhmilch bei. Der Anteil der Schweiz liegt unter einem Prozent.

Die bedeutendsten Exporteure von Milchprodukten sind Neuseeland, die EU, die USA, Weissrussland und Australien. Bei den Importeuren ist die Reihenfolge weniger klar. Hier finden sich auch viele Schwellen- und Entwicklungsländer mit einem zunehmenden Importvolumen. Nur etwa 8% der weltweit produzierten Milch verlässt das Herstellungsland in Form von Milch und reinen Milchprodukten und wird somit international gehandelt. Dazu kommt noch eine grössere Menge von Milchprodukten, welche in verarbeiteter Form in Produkten wie Lebensmittelzubereitungen, Milkschokolade und ähnlichem auf den Weltmarkt gelangen.

Le lait apporte une contribution importante à l'alimentation de la population mondiale. La production laitière permet notamment de produire des denrées alimentaires sur des terres non propices au labour. L'énergie alimentaire du lait produit dans le monde suffit à couvrir les besoins énergétiques d'environ 650 millions d'êtres humains. Au niveau des protéines, le lait joue un rôle encore plus important, surtout grâce à la haute valeur biologique des protéines lactiques.

Les chiffres sur la production laitière mondiale diffèrent selon les sources. Ils doivent donc être considérés avec prudence. Mis à part le lait de vache, seul le lait de bufflonne revêt une certaine importance à l'échelon mondial étant donné qu'il représente environ 15% de la production laitière totale. L'Europe contribue pour un tiers à la production mondiale de lait de vache. La part de la Suisse se situe au-dessous d'un pour cent.

Les principaux exportateurs de produits laitiers sont la Nouvelle-Zélande, l'UE, les États-Unis, le Bélarus et l'Australie. Concernant les importateurs, le classement est moins clair. Parmi ceux-ci, on trouve de nombreux pays émergents et en voie de développement dont le volume des importations est en augmentation. Environ 8% seulement de la production mondiale quitte le pays de production telle quelle, sous forme de lait et de produits laitiers, et est en l'occurrence négociée sur le marché international. À cela s'ajoute encore une quantité importante de produits laitiers qui arrivent sur le marché sous forme transformée, dans des produits comme les préparations alimentaires, le chocolat au lait ou des produits analogues.

11.1 Kuhbestand nach Kontinent, in der EU und in ausgewählten Ländern Cheptel de vaches laitières par continent, dans l'UE et dans certains pays

In tausend Kühen ~ En milliers de vaches

Länder	2020	2021	2022	Veränderung 2022/2021 Variation 2022/2021		Pays
				absolut	%	
Kontinente						Continents
Asien	125 243	123 654	125 963	2 309	1.9	Asie
Afrika	65 611	67 272	67 646	374	0.6	Afrique
Amerika	45 655	44 951	44 706	-245	-0.5	Amérique
Europa	34 118	33 382	32 933	-449	-1.3	Europe
Ozeanien	6 280	6 240	6 115	-125	-2.0	Océanie
Total Welt	276 893	277 137	277 363	226	0.1	Monde, total
EU 27						UE 27
Deutschland	3 921	3 833	3 810	-23	-0.6	Allemagne
Frankreich	3 406	3 322	3 231	-91	-2.7	France
Polen	2 126	2 035	2 037	2	0.1	Pologne
Italien	1 871	1 844	1 865	21	1.1	Italie
Niederlande	1 569	1 554	1 570	16	1.0	Pays-Bas
Irland	1 456	1 505	1 510	5	0.3	Irlande
Rumänien	1 122	1 082	1 076	-6	-0.6	Roumanie
Spanien	811	809	810	1	0.1	Espagne
Dänemark	565	559	556	-3	-0.5	Danemark
Österreich	525	526	551	24	4.6	Autriche
Belgien	538	537	544	6	1.2	Belgique
Tschechische Republik	357	362	357	-6	-1.6	République tchèque
Schweden	304	300	298	-2	-0.6	Suède
Ungarn	247	281	278	-3	-1.1	Hongrie
Finnland	256	249	243	-5	-2.2	Finlande
Litauen	233	225	224	-1	-0.5	Lituanie
Portugal	233	230	222	-8	-3.7	Portugal
Bulgarien	242	230	213	-18	-7.6	Bulgarie
Lettland	136	131	128	-3	-2.6	Lettonie
Slowakei	122	120	117	-3	-2.6	Slovaquie
Slowenien	99	101	93	-8	-7.6	Slovénie
Estland	84	84	84	0	0.0	Estonie
Griechenland	90	91	81	-11	-11.8	Grèce
Kroatien	110	102	79	-23	-22.5	Croatie
Luxemburg	54	55	55	1	1.4	Luxembourg
Zypern	39	39	38	-1	-1.8	Chypre
Malta	6	6	6	0	4.3	Malte
Total EU 27	20 522	20 213	20 074	-139	-0.7	UE 27, total
Länder Top 15						Pays Top 15
Indien	57 586	54 941	55 640	700	1.3	Inde
Pakistan	14 640	15 192	15 764	572	3.8	Pakistan
Brasilien	15 954	15 893	15 740	-153	-1.0	Brésil
China	12 177	12 232	12 241	9	0.1	Chine
USA	9 343	9 442	9 377	-65	-0.7	USA
Äthiopien	7 556	8 862	9 054	193	2.2	Éthiopie
Bangladesch	8 537	8 591	8 645	54	0.6	Bangladesh
Sudan	8 226	8 258	8 327	69	0.8	Soudan
Tansania	7 513	7 686	7 860	173	2.3	Tanzanie
Südsudan	7 382	7 382	7 382	0	0.0	Soudan du Sud
Türkei	6 309	6 423	7 136	713	11.1	Turquie
Russland	6 572	6 394	6 269	-126	-2.0	Russie
Kenia	5 112	5 018	4 916	-102	-2.0	Kenya
Neuseeland	4 837	4 805	4 724	-80	-1.7	Nouvelle-Zélande
Usbekistan	4 024	4 023	4 020	-3	-0.1	Ouzbékistan

Food and Agriculture Organization (FAO)

Food and Agriculture Organization (FAO)

11.2 Milchleistung je Kuh nach Kontinent, in der EU und in ausgewählten Ländern Performances laitières par continent, dans l'UE et dans certains pays

In Kilogramm je Kuh und Jahr ~ En kilogrammes par vache et an

Länder	2020	2021	2022	Veränderung 2022/2021 Variation 2022/2021		Pays
				absolut	%	
Kontinente						Continents
Europa	6 686	6 800	6 865	65	1.0	Europe
Ozeanien	4 935	4 964	4 828	-136	-2.7	Océanie
Amerika	4 323	4 429	4 458	28	0.6	Amérique
Asien	2 026	2 097	2 053	-44	-2.1	Asie
Afrika	608	609	590	-19	-3.2	Afrique
Mittelwert Welt	2 709	2 749	2 716	-33	-1.2	Monde, moyenne
EU 27						UE 27
Dänemark	10 028	10 097	10 187	91	0.9	Danemark
Estland	10 063	10 020	10 128	108	1.1	Estonie
Tschechische Republik	9 153	9 135	9 363	228	2.5	République tchèque
Finnland	9 414	9 314	9 288	-26	-0.3	Finlande
Schweden	9 109	9 286	9 288	2	0.0	Suède
Niederlande	9 256	9 149	9 257	108	1.2	Pays-Bas
Spanien	9 382	9 425	9 204	-221	-2.3	Espagne
Portugal	8 566	8 676	8 707	31	0.4	Portugal
Griechenland	7 594	7 787	8 587	800	10.3	Grèce
Deutschland	8 457	8 481	8 504	23	0.3	Allemagne
Belgien	8 285	8 261	8 409	149	1.8	Belgique
Luxemburg	8 249	8 123	8 117	-7	-0.1	Luxembourg
Slowakei	7 519	7 518	7 828	310	4.1	Slovaquie
Lettland	7 264	7 548	7 622	74	1.0	Lettonie
Zypern	6 968	7 660	7 503	-158	-2.1	Chypre
Polen	6 973	7 312	7 465	153	2.1	Pologne
Frankreich	7 410	7 454	7 418	-35	-0.5	France
Ungarn	8 168	7 406	7 342	-64	-0.9	Hongrie
Österreich	7 271	7 275	7 161	-114	-1.6	Autriche
Italien	6 794	7 158	7 068	-90	-1.3	Italie
Litauen	6 389	6 542	6 770	228	3.5	Lituanie
Slowenien	6 357	6 341	6 706	365	5.8	Slovénie
Kroatien	5 418	5 471	6 608	1 137	20.8	Croatie
Malta	6 949	6 736	6 368	-368	-5.5	Malte
Irland	5 880	6 006	6 031	25	0.4	Irlande
Bulgarien	3 645	3 629	3 621	-7	-0.2	Bulgarie
Rumänien	3 280	3 362	3 367	6	0.2	Roumanie
Mittelwert EU 27	7 528	7 619	7 653	34	0.5	UE 27, moyenne
Länder Top 15						Pays Top 15
Israel	13 081	13 585	13 656	71	0.5	Israël
Saudi-Arabien	11 551	12 626	12 974	349	2.8	Arabie saoudite
USA	10 842	10 871	10 955	84	0.8	USA
Südkorea	10 323	10 374	10 353	-21	-0.2	Corée du Sud
Dänemark	10 028	10 097	10 187	91	0.9	Danemark
Estland	10 063	10 020	10 128	108	1.1	Estonie
Kanada	9 830	9 994	9 950	-45	-0.4	Canada
Färöer-Inseln	6 582	6 768	9 713	2 945	43.5	Îles Féroé
Tschechische Republik	9 153	9 135	9 363	228	2.5	République tchèque
Finnland	9 414	9 314	9 288	-26	-0.3	Finlande
Schweden	9 109	9 286	9 288	2	0.0	Suède
Niederlande	9 256	9 149	9 257	108	1.2	Pays-Bas
Spanien	9 382	9 425	9 204	-221	-2.3	Espagne
Japan	8 867	8 939	8 840	-99	-1.1	Japon
Portugal	8 566	8 676	8 707	31	0.4	Portugal

Food and Agriculture Organization (FAO)

Food and Agriculture Organization (FAO)

11.3 Kuhmilchproduktion nach Kontinent, in der EU und in ausgewählten Ländern Production de lait de vache par continent, dans l'UE et dans certains pays

In tausend Tonnen ~ En milliers de tonnes

Länder	2020	2021	2022	Veränderung 2022/2021 Variation 2022/2021		Pays
				absolut	%	
Kontinente						Continents
Asien	253 798	259 301	258 555	-747	-0.3	Asie
Europa	228 099	226 980	226 069	-912	-0.4	Europe
Amerika	197 372	199 105	199 278	173	0.1	Amériques
Afrika	39 908	40 974	39 896	-1 077	-2.6	Afrique
Ozeanien	30 992	30 974	29 523	-1 451	-4.7	Océanie
Total Welt	750 169	757 335	753 321	-4 014	-0.5	Monde, total
EU 27						UE 27
Deutschland	33 165	32 507	32 399	-108	-0.3	Allemagne
Frankreich	25 235	24 761	23 968	-793	-3.2	France
Polen	14 822	14 881	15 208	327	2.2	Pologne
Niederlande	14 522	14 217	14 534	316	2.2	Pays-Bas
Italien	12 712	13 202	13 182	-21	-0.2	Italie
Irland	8 561	9 040	9 108	68	0.8	Irlande
Spanien	7 606	7 623	7 455	-168	-2.2	Espagne
Dänemark	5 666	5 644	5 664	20	0.4	Danemark
Belgien	4 457	4 438	4 572	134	3.0	Belgique
Österreich	3 815	3 830	3 943	112	2.9	Autriche
Rumänien	3 680	3 637	3 622	-15	-0.4	Roumanie
Tschechische Republik	3 268	3 310	3 339	29	0.9	République tchèque
Schweden	2 773	2 782	2 765	-17	-0.6	Suède
Finnland	2 407	2 315	2 259	-56	-2.4	Finlande
Ungarn	2 014	2 080	2 040	-40	-1.9	Hongrie
Portugal	1 994	1 996	1 929	-67	-3.3	Portugal
Litauen	1 488	1 473	1 518	44	3.0	Lituanie
Lettland	988	990	974	-17	-1.7	Lettonie
Slowakei	918	903	915	12	1.4	Slovaquie
Estland	848	839	848	9	1.1	Estonie
Bulgarien	882	836	771	-65	-7.8	Bulgarie
Griechenland	683	711	691	-20	-2.8	Grèce
Slowenien	631	640	625	-15	-2.3	Slovénie
Kroatien	596	558	522	-36	-6.5	Croatie
Luxemburg	447	443	449	6	1.3	Luxembourg
Zypern	275	298	287	-11	-3.8	Chypre
Malta	42	40	39	-1	-1.4	Malte
Total EU 27	154 495	153 994	153 625	-369	-0.2	UE 27, total
Länder Top 15						Pays Top 15
Indien	108 307	108 339	108 371	32	0.0	Inde
USA	101 291	102 645	102 722	77	0.1	USA
China	34 837	37 276	36 077	-1 200	-3.2	Chine
Brasilien	36 376	36 239	35 647	-591	-1.6	Brésil
China	34 400	36 827	35 614	-1 214	-3.3	Chine
Russland	31 960	32 079	32 739	660	2.1	Russie
Deutschland	33 165	32 507	32 399	-108	-0.3	Allemagne
Frankreich	25 235	24 761	23 968	-793	-3.2	France
Pakistan	21 383	22 189	23 026	837	3.8	Pakistan
Neuseeland	21 871	21 886	21 051	-835	-3.8	Nouvelle-Zélande
Türkei	21 749	21 370	19 912	-1 458	-6.8	Turquie
Vereinigtes Königreich	15 686	15 670	15 541	-130	-0.8	Royaume-Uni
Polen	14 822	14 881	15 208	327	2.2	Pologne
Niederlande	14 522	14 217	14 534	316	2.2	Pays-Bas
Mexiko	12 941	13 237	13 498	261	2.0	Mexique

Food and Agriculture Organization (FAO)

Food and Agriculture Organization (FAO)

11.4 Milchproduktion weltweit, nach Tierart Production laitière mondiale, par espèce

In Millionen Tonnen ~ En millions de tonnes

Milchart	2000	2005	2010	2020	2021	2022	Veränderung 2022/2021		Type de lait
							Variation 2022/2021		
							absolut	%	
Milch	581.6	656.7	723.4	909.4	926.1	936.0	9.9	1.1	Lait
Kuhmilch	489.8	549.0	598.8	741.1	752.2	757.5	5.3	0.7	Lait de vache
Büffelmilch	67.1	79.5	93.2	132.5	138.0	142.5	4.5	3.3	Lait de bufflonne
Ziegenmilch	14.2	16.3	17.9	21.2	21.3	21.3	0.1	0.3	Lait de chèvre
Schafmilch	8.0	9.0	9.8	10.5	10.5	10.4	-0.1	-0.7	Lait de brebis
Andere	2.5	2.9	3.7	4.2	4.2	4.2	0.0	1.1	Autres

Bulletin of the International Dairy Federation,
The World Dairy Situation 2023, Seite 177

Bulletin of the International Dairy Federation,
The World Dairy Situation 2023, page 177

Milchproduktion weltweit Production laitière mondiale

Milchproduktion der Kühe, der Büffel und der übrigen Tiere; siehe Tabelle 11.4

Production laitière des vaches, des bufflonnes et des autres animaux ; voir tableau 11.4

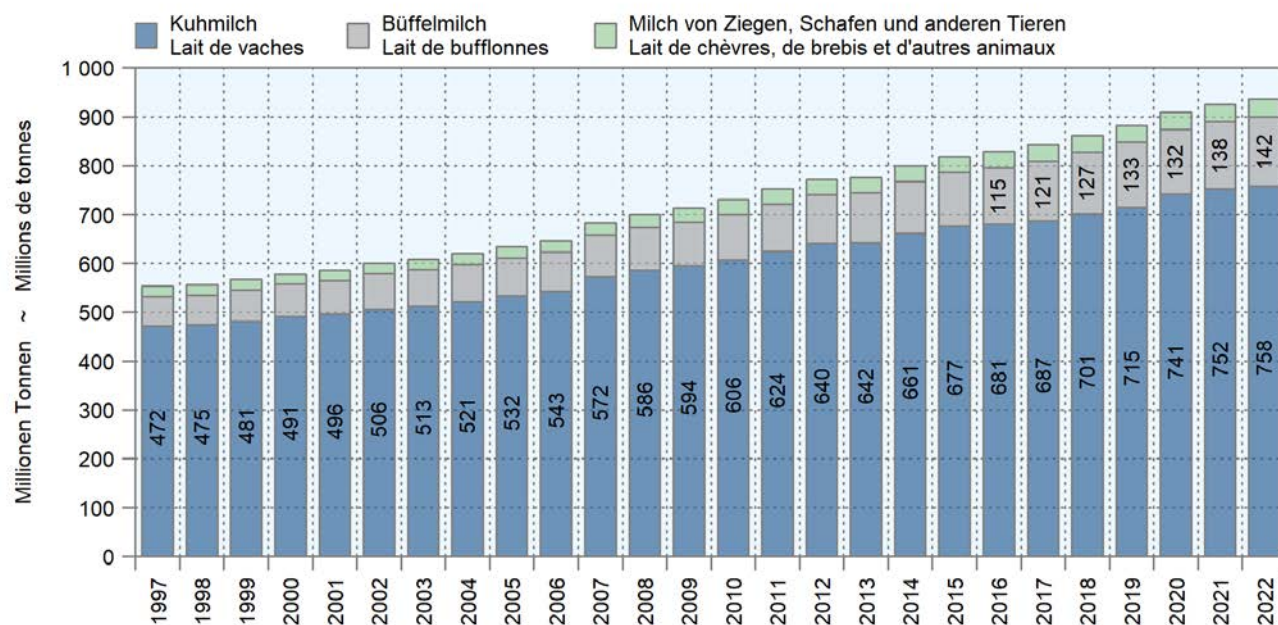

11.5 Milchverarbeitung 2022 Transformation du lait 2022

In tausend Tonnen ~ En milliers de tonnes

Länder	Konsummilch	Käse	Milch- spezialitäten	Magermilch- pulver	Vollmilchpulver ¹	Butter und Butterfett	Pays
	Lait de consommation	Fromage	Spécialités laitières	Poudre de lait écrémé	Poudre de lait entier ¹	Beurre et graisse butyrique	
EU 27	22 589	8 528	9 398	1 588	799	2 180	UE 27
China	22 478	152	6 772	15	971	8	Chine
USA	19 627	6 379	2 097	1 195	62	934	USA
Indien	16 013	78	722	700	58	6 500	Inde
Brasilien	7 533	1 023	-	157	475	81	Brésil
Vereinigtes Königreich	6 135	465	526	82	11	209	Royaume-Uni
Russland	5 755	527	2 510	111	70	315	Russie
Japan	3 617	46	1 055	158	10	75	Japon
Mexiko	3 305	524	607	40	119	30	Mexique
Australien	2 449	459	-	137	24	44	Australie
Kanada	2 362	494	372	84	-	114	Canada
Kolumbien	1 719	96	206	1	69	12	Colombie
Südkorea	1 627	3	537	6	1	2	Corée du Sud
Türkei	1 497	714	1 936	83	45	96	Turquie
Argentinien	1 457	503	421	57	236	43	Argentine
Ägypten	1 445	498	295	-	-	32	Egypte
Südafrika	1 435	88	516	7	27	23	Afrique du Sud
Belarus	905	454	388	125	57	123	Bélarus
Ukraine	787	128	440	25	10	60	Ukraine
Neuseeland	737	375	51	390	1 400	500	Nouvelle-Zélande
Kasachstan	582	40	231	-	-	26	Kazakhstan
Kenia	480	-	-	-	-	1	Kenya
Chile	473	142	222	15	59	20	Chili
Israel	461	154	154	8	-	-	Israël
Schweiz	410	200	278	21	24	37	Suisse
Norwegen	381	90	85	11	5	17	Norvège
Uruguay	226	44	33	22	69	-	Uruguay
Simbabwe	45	3	103	-	1	-	Zimbabwe
Island	24	10	12	1	-	2	Islande

¹ Inklusive teilentrahmtes Milchpulver

¹ Y compris poudre de lait partiellement écrémé

Bulletin of the International Dairy Federation,
The World Dairy Situation 2023, Seiten 191-204

Bulletin of the International Dairy Federation,
The World Dairy Situation 2023, pages 191-204

11.6 Internationaler Handel mit Milchprodukten, Ausfuhr Commerce international de produits laitiers, exportations

Ohne den Handel zwischen den Mitgliedsländern der EU 27; in tausend Tonnen ~ Sans le commerce entre les pays membres de l'UE 27; en milliers de tonnes

Produkte Hauptbeteiligte Länder	2010	2015	2020	2021	2022	Veränderung 2022/2021 Variation 2022/2021		Produits Pays principaux
						absolut	%	
Käse	2 745	2 965	3 425	3 520	3 525	5	0.1	Fromage
EU 27	1 199	1 160	1 402	1 385	1 336	-49	-3.6	UE 27
USA	174	317	356	407	454	47	11.5	USA
Neuseeland	257	327	327	358	340	-18	-4.9	Nouvelle-Zélande
Belarus	129	183	274	298	292	-6	-2.1	Bélarus
Vereinigtes Königreich	114	150	190	154	175	21	14.1	Royaume-Uni
Australien	166	171	154	157	145	-12	-7.3	Australie
Iran	28	47	99	104	95	-9	-8.9	Iran
Argentinien	46	43	70	78	82	4	5.9	Argentine
Saudi-Arabien	236	126	89	80	79	-1	-1.4	Arabie saoudite
Andere	396	441	464	499	527	28	5.4	Autres
Magermilchpulver	1 510	2 320	2 600	2 675	2 625	-50	-1.9	Poudre de lait écrémé
USA	384	560	813	894	831	-63	-7.1	USA
EU 27	398	704	831	788	711	-77	-9.8	UE 27
Neuseeland	334	411	356	326	357	31	9.6	Nouvelle-Zélande
Australien	135	201	129	157	154	-3	-1.8	Australie
Belarus	61	122	123	120	109	-11	-9.3	Bélarus
Iran	5	8	33	47	95	48	101.9	Iran
Vereinigtes Königreich	29	51	72	51	47	-4	-9.0	Royaume-Uni
Türkei	-	8	17	60	42	-18	-29.6	Turquie
Vereinigte arabische Emirate	20	12	29	32	32	-	-	Emirats arabes unis
Andere	144	243	197	200	247	47	20.0	Autres
Vollmilchpulver ¹	2 170	2 660	2 825	2 800	2 500	-300	-10.7	Poudre de lait entier ¹
Neuseeland	923	1 380	1 533	1 619	1 329	-290	-17.9	Nouvelle-Zélande
EU 27	441	385	345	298	236	-62	-20.9	UE 27
Vereinigte arabische Emirate	79	81	171	175	175	-	-	Emirats arabes unis
Argentinien	129	138	148	145	154	9	6.4	Argentine
Uruguay	61	96	138	141	136	-5	-3.4	Uruguay
Oman	59	77	123	67	67	-	-	Oman
Australien	118	65	37	51	58	7	11.8	Australie
Singapur	64	55	41	38	41	3	8.1	Singapour
USA	53	34	39	40	39	-1	-2.7	USA
Andere	243	349	250	226	265	39	6.0	Autres
Butter und Butterfette	950	1 145	1 115	1 075	1 185	110	10.2	Beurre et graisse butyrique
Neuseeland	414	546	466	432	492	60	13.9	Nouvelle-Zélande
EU 27	228	271	319	268	259	-9	3.3	UE 27
USA	60	24	27	61	86	25	41.2	USA
Belarus	57	84	81	86	80	-6	-6.5	Bélarus
Vereinigtes Königreich	29	53	65	55	51	-4	-7.4	Royaume-Uni
Indien	14	9	20	25	41	16	65.1	Inde
Argentinien	14	9	21	30	29	-1	-4.6	Argentine
Australien	63	36	17	25	18	-7	-27.5	Australie
Uruguay	10	20	14	12	17	5	37.0	Uruguay
Andere	61	93	85	81	112	31	31.8	Autres

¹ Inkl. teilentrahmtes Milchpulver

¹ Y compris poudre de lait partiellement écrémé

Bulletin of the International Dairy Federation,
The World Dairy Situation 2023, Seiten 207-208

Bulletin of the International Dairy Federation,
The World Dairy Situation 2023, pages 207-208

11.7 Internationaler Handel mit Milchprodukten, Einfuhr Commerce international de produits laitiers, importations

Ohne den Handel zwischen den Mitgliedsländern der EU 27; in tausend Tonnen ~ Sans le commerce entre les pays membres de l'UE 27; en milliers de tonnes

Produkte Hauptbeteiligte Länder	2010	2015	2020	2021	2022	Veränderung 2022/2021 Variation 2022/2021		Produits Pays principaux
						absolut	%	
Käse	2 745	2 965	3 425	3 520	3 525	5	0.1	Fromage
Vereinigtes Königreich	468	482	483	399	408	9	2.4	Royaume-Uni
Russland	421	201	313	326	326	-	-	Russie
Japan	199	249	292	288	283	-5	-1.5	Japon
Saudi-Arabien	114	164	181	192	209	17	9.1	Arabie saoudite
USA	139	200	165	188	189	1	0.7	USA
EU 27	174	187	223	196	187	-9	-4.8	UE 27
Südkorea	61	112	148	157	170	13	8.9	Corée du Sud
China	37	91	145	195	162	-33	-16.9	Chine
Mexiko	80	116	114	132	156	24	18.4	Mexique
Andere	1 052	1 163	1 361	1 447	1 435	-12	5.4	Autres
Magermilchpulver	1 510	2 320	2 600	2 675	2 625	-50	-1.9	Poudre de lait écrémé
China	95	208	341	431	340	-91	-21.2	Chine
Mexiko	155	259	309	338	333	-5	-1.4	Mexique
Indonesien	132	145	197	199	215	16	8.1	Indonésie
Philippinen	110	101	168	162	189	27	16.9	Philippines
Algerien	98	124	143	138	168	30	21.2	Algérie
Malaysia	88	144	117	124	124	-	-0.1	Malaisie
Vietnam	85	47	100	106	90	-16	-14.8	Viet Nam
Ägypten	45	73	74	70	78	8	11.1	Egypte
Pakistan	18	66	22	59	63	4	7.3	Pakistan
Andere	684	1 153	1 129	1 048	1 025	-23	-9.2	Autres
Vollmilchpulver ¹	2 170	2 660	2 825	2 800	2 500	-300	-10.7	Poudre de lait entier ¹
China	364	421	690	882	733	-149	-16.9	Chine
Algerien	167	212	251	221	252	31	14.1	Algérie
Saudi-Arabien	74	134	155	108	109	1	0.6	Arabie saoudite
Vereinigte arabische Emirate	79	160	196	172	106	-66	-38.4	Émirats arabes unis
Indonesien	42	44	51	63	94	31	49.9	Indonésie
Bangladesch	28	61	72	77	83	6	6.8	Bangladesh
Brasilien	38	59	89	52	82	30	58.1	Brésil
Thailand	32	46	58	64	75	11	17.3	Thaïlande
Oman	62	89	82	80	75	-5	-6.7	Oman
Andere	1 284	1 434	1 181	1 081	891	-190	-24.6	Autres
Butter und Butterfette	950	1 145	1 115	1 075	1 185	110	10.2	Beurre et graisse butyrique
China	34	86	131	150	163	13	8.6	Chine
Russland	134	95	135	126	126	-	-	Russie
USA	21	45	74	66	78	12	17.6	USA
EU 27	63	61	52	50	77	27	53.5	UE 27
Vereinigtes Königreich	29	93	77	56	54	-2	-3.4	Royaume-Uni
Saudi-Arabien	49	53	58	51	51	-	-0.5	Arabie saoudite
Mexiko	48	42	41	23	46	23	102.4	Mexique
Australien	22	25	43	37	41	4	11.9	Australie
Südkorea	6	6	15	23	35	12	50.0	Corée du Sud
Andere	544	639	489	493	514	21	3.7	Autres

¹ Inkl. teilentrahmtes Milchpulver

¹ Y compris poudre de lait partiellement écrémé

Bulletin of the International Dairy Federation,
The World Dairy Situation 2023, Seiten 209-210

Bulletin of the International Dairy Federation,
The World Dairy Situation 2023, pages 209-210

11.8 Pro-Kopf-Verbrauch von Milch und Milchprodukten 2022 Consommation de lait et de produits laitiers par habitant 2022

In Kilogramm pro Kopf ~ En kilogrammes par habitant

Länder	Konsummilch Lait de consommation	Käse Fromage	Butter Beurre	Pays
EU 27	49.7	20.2	4.0	UE 27
Irland	103.2	19.0	2.4	Irlande
Finnland	92.1	25.2	3.0	Finlande
Zypern	70.4	26.3	1.9	Chypre
Österreich	68.8	23.5	5.3	Autriche
Spanien ¹	68.7	7.6	0.4	Espagne ¹
Dänemark	68.5	28.3	8.9	Danemark
Estland	64.1	26.2	3.7	Estonie
Schweden	63.6	18.9	2.9	Suède
Tschechische Republik	57.0	18.8	5.2	République tchèque
Ungarn	51.8	11.1	2.7	Hongrie
Polen	49.4	18.2	5.0	Pologne
Deutschland	46.5	24.8	5.4	Deutschland
Italien	46.4	21.7	2.7	Italie
Slowakei	42.9	15.1	4.1	Slovaquie
Niederlande	42.0	24.0	2.3	Pays-Bas
Frankreich	41.8	27.4	8.2	France
Luxemburg ²	41.8	20.2	5.5	Luxembourg ²
Belgien	40.3	14.4	1.5	Belgique
Litauen	38.8	24.1	5.0	Lituanie
Lettland	38.6	22.7	3.6	Lettonie
Übrige	37.3	15.5	1.5	Autres
Andere Länder				Autres Pays
Australien	94.0	16.3	2.5	Australie
Ver. Königreich	91.8	11.1	3.2	Royaume-Uni
Neuseeland ¹	90.0	8.4	4.0	Nouvelle-Zélande ¹
Norwegen	77.4	19.5	3.4	Norvège
Weissrussland	76.5	15.1	3.6	Bélarus
Island	63.7	23.8	5.9	Islande
Uruguay	63.4	9.2	1.7	Uruguay
Kanada ¹	60.7	13.9	3.6	Canada ¹
Indien	60.0	...	4.6	Inde
USA	58.0	17.9	2.7	USA
Israel	50.9	18.9	1.1	Israël
Schweiz	46.9	23.3	3.6	Suisse
Russland	40.0	5.9	2.7	Russie

1 Verbrauch ausschliesslich im Haushalt
2 Konsummilch inkl. verschiedene Milchgetränke

1 Consommation exclusivement par les ménages privés
2 Lait de consommation, y compris différentes boissons lactées

Bulletin of the International Dairy Federation,
The World Dairy Situation 2023, Seiten 211-216

Bulletin of the International Dairy Federation,
The World Dairy Situation 2023, pages 211-216

11.9 Produzentenpreise für Rohmilch in EU-Ländern Prix à la production du lait cru dans l'UE

Wechselkurs gemäss Tabelle 11.11; Preise in CHF und € je 100 kg nach realem Fett- und Proteingehalt, ohne MwSt.
Taux de change selon le tableau 11.11; prix en CHF et € par 100 kg selon la teneur effective en matière grasse et en protéines, sans TVA

EU-Länder	2020		2021		2022		2023		Pays UE
	CHF	€	CHF	€	CHF	€	CHF	€	
Zypern	66.82	57.86	62.67	57.97	60.39	60.10	62.41	64.23	Chypre
Malta	58.16	50.36	62.09	57.44	62.64	62.34	56.80	58.46	Malte
Spanien	37.20	32.21	35.96	33.26	45.47	45.26	51.55	53.05	Espagne
Griechenland	44.64	38.65	42.67	39.47	52.79	52.54	51.02	52.51	Grèce
Finnland	44.82	38.81	42.42	39.24	49.17	48.94	50.92	52.40	Finlande
Italien	41.32	35.78	39.95	36.96	48.89	48.66	50.38	51.85	Italie
Österreich	43.66	37.81	42.93	39.71	50.69	50.45	50.16	51.63	Autriche
Kroatien	38.49	33.33	36.54	33.80	42.87	42.66	48.43	49.84	Croatie
Portugal	34.96	30.27	32.88	30.42	42.06	41.86	47.43	48.81	Portugal
Frankreich	41.80	36.19	40.72	37.67	44.74	44.52	45.96	47.30	France
Rumänien	36.10	31.26	35.07	32.44	47.66	47.44	45.26	46.58	Roumanie
Niederlande	39.64	34.33	40.87	37.81	55.45	55.19	44.96	46.27	Pays-Bas
Dänemark	40.21	34.82	40.65	37.61	54.02	53.76	44.91	46.22	Danemark
Deutschland	38.96	33.74	40.17	37.16	53.71	53.45	44.63	45.93	Allemagne
Ungarn	34.66	30.01	34.10	31.54	43.61	43.40	44.58	45.88	Hongrie
Polen	36.45	31.56	37.25	34.45	49.33	49.09	44.43	45.72	Pologne
Slowenien	36.26	31.40	35.16	32.53	45.72	45.51	44.38	45.67	Slovénie
Tschechien	36.48	31.59	37.18	34.39	46.18	45.96	43.84	45.12	République tchèque
Slowakei	37.40	32.39	35.33	32.68	43.83	43.62	43.27	44.53	Slovaquie
Irland	39.71	34.39	43.59	40.33	57.83	57.55	42.79	44.04	Irlande
Bulgarien	36.49	31.59	36.10	33.40	43.47	43.26	42.78	44.03	Bulgarie
Estland	33.88	29.34	34.20	31.64	46.62	46.40	42.45	43.69	Estonie
Schweden	40.78	35.31	42.23	39.06	50.95	50.71	41.71	42.93	Suède
Belgien	36.14	31.30	39.41	36.46	53.49	53.24	41.64	42.85	Belgique
Litauen	33.19	28.74	36.33	33.61	51.02	50.78	36.86	37.93	Lituanie
Lettland	32.61	28.24	34.42	31.84	47.24	47.01	34.73	35.74	Lettonie
Luxemburg	Luxembourg

Europäische Kommission

Commission européenne

Euro- und Dollarkurs Cours de l'euro et du dollar

Siehe Tabelle 11.11 ~ Voir tableau 11.11

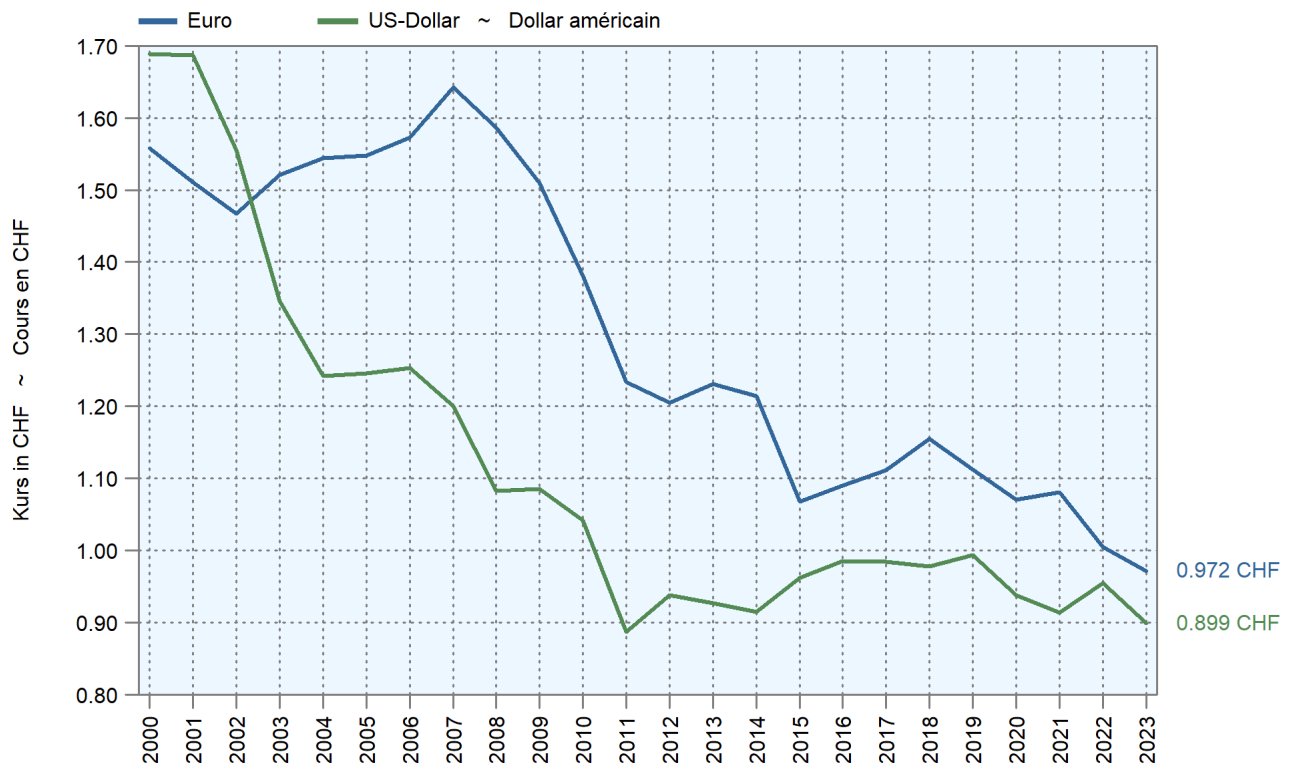

11.10 Internationale Produzentenpreise Prix à la production : comparaison sur le plan international

Ausgangswährung jeweils in Klammern, Wechselkurse gemäss Tabelle 11.11 ~ Devise initiale entre parenthèses, taux de change selon le tableau 11.11

Länder	Ausgangswährung Devise initiale			2022			Pays
	2020	2021	2022	CHF	USD	Euro	
Konsummilchpreise pro 100 kg ~ Prix du lait de consommation par 100 kg							
EU27 (Euro)	34.15	36.81	50.21	50.45	52.83	50.21	UE27 (Euro)
USA (USD)	39.98	40.86	55.87	53.35	55.87	53.10	USA (USD)
Kanada (CAD)	74.98	81.59	92.59	67.94	71.15	67.62	Canada (CAD)
Russland (RUB)	2 586.10	2 745.10	3 298.00	47.16	49.39	46.94	Russie (RUB)
Neuseeland (NZD)	62.10	74.85	77.44	46.94	49.16	46.72	Nouvelle-Zélande (NZD)
Brasilien (BRL)	224.45	251.68	287.34	53.18	55.69	52.92	Brésil (BRL)
Mexiko (MXN)	655.34	686.41	756.31	35.91	37.60	35.74	México (MXN)
Schweiz (CHF)	66.04	69.80	75.34	75.34	78.89	74.98	Suisse (CHF)
Käsepreis pro Tonne ~ Prix du fromage par tonne							
Weltmarktpreis (USD) ¹	3 955	4 407	5 459	5 213	5 459	5 188	Prix mondial (USD) ¹
Magermilchpulverpreise pro Tonne ~ Prix du poudre de lait écrémé par tonne							
Weltmarktpreis (USD) ¹	2 800	3 350	3 869	3 695	3 869	3 677	Prix mondial (USD) ¹
Vollmilchpulverpreise pro Tonne ~ Prix du poudre de lait entier par tonne							
Weltmarktpreis (USD) ¹	2 984	3 846	3 877	3 702	3 877	3 685	Prix mondial (USD) ¹
Butterpreise pro Tonne ~ Prix du beurre par tonne							
Weltmarktpreis (USD) ¹	3 860	5 099	5 817	5 555	5 817	5 529	Prix mondial (USD) ¹

¹ Ozeanien free on board (fob)

¹ Océanie free on board (fob)

Bulletin of the International Dairy Federation,
The World Dairy Situation 2023, Seiten 217-219

Bulletin of the International Dairy Federation,
The World Dairy Situation 2023, pages 217-219

11.11 Devisenkurse Cours de monnaies

Jahresmittelwerte der monatlichen Devisenkurse der Schweizer Nationalbank; Devisen in CHF
Moyennes annuelles des cours de monnaies mensuels de la Banque nationale suisse; cours de monnaie en CHF

Währung	2000	2005	2010	2015	2021	2022	2023	Monnaie
Euro (EUR)	1.5578	1.5481	1.3805	1.0681	1.0705	1.0048	0.9717	Euro (EUR)
USA (USD)	1.6887	1.2458	1.0416	0.9626	0.9381	0.9550	0.8988	USA (USD)
Kanada (CAD)	1.1367	1.0296	1.0111	0.7539	0.7000	0.7338	0.6659	Canada (CAD)
Russland (RUB)	0.0599	0.0440	0.0343	0.0159	0.0130	0.0143	0.0107	Russie (RUB)
Neuseeland (NZD)	0.7689	0.8768	0.7505	0.6732	0.6100	0.6062	0.5518	Nouvelle-Zélande (NZD)
Brasilien (BRL)	0.9232	0.5153	0.5918	0.2930	0.1839	0.1851	0.1799	Brésil (BRL)
Mexiko (MXN)	0.1786	0.1144	0.0824	0.0607	0.0439	0.0475	0.0507	México (MXN)

Schweizer Nationalbank (SNB)

Banque nationale suisse (BNS)

Herausgeber ~ Éditeurs

Schweizer Bauernverband
Union Suisse des Paysans
Agristat
Laurstrasse 10
5201 Brugg
056 462 51 11

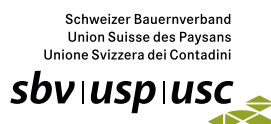

www.agristat.ch

TSM Treuhand GmbH
TSM Fiduciaire Sàrl
Laubeggstrasse 68
Postfach
3006 Bern
058 101 80 00



www.tsmtreuhand.ch

Schweizer Milchproduzenten (SMP)
Producteurs Suisses de lait (PSL)
Laubeggstrasse 68
Postfach
3006 Bern
031 359 51 11



www.swissmilk.ch

swissmilk

Switzerland Cheese Marketing AG
Brunnmattstrasse 21
Laubeggstrasse 68
Postfach
3001 Bern
031 385 26 26



www.schweizerkaese.ch

www.fromagesuisse.ch

Branchenorganisation Milch
Interprofession du lait
Laubeggstrasse 68
Postfach
3006 Bern
031 381 71 11



www.ip-lait.ch

Erscheinungsweise: Jährlich, September
Die Publikation ist unter www.agristat.ch | Milchstatistik als PDF-Datei verfügbar.
Kontaktadresse: info@agristat.ch

Mode de parution: Annuel, septembre
La publication est disponible sous www.agristat.ch | Statistique laitière en forme de fichier PDF.
Adresse de contact: info@agristat.ch

Das MISTA-Team:

Lena Obrist, Agristat	Redaktion
Bettina Abplanalp, Agristat	Redaktion
Federica Ciulla	Redaktion
Daniel Erdin, Agristat	Redaktion
Silvano Giuliani, Agristat	Redaktion
Miriam Bolliger, TSM	Redaktion
Sébastien Brennon, TSM	Redaktion
Reto Grolimund, SMP	Redaktion
Heinz Minder, SMP	Redaktion
Martin Rügsegger, SMP	Redaktion
Pierre-André Pittet, SMP	Redaktion
Albert Spahiu, SCM	Redaktion
Stefan Kohler, BO Milch	Redaktion
Nicole Gysi, Agristat	Layout

L'équipe MISTA :

Lena Obrist, Agristat	Rédaction
Bettina Abplanalp, Agristat	Rédaction
Federica Ciulla	Rédaction
Daniel Erdin, Agristat	Rédaction
Silvano Giuliani, Agristat	Rédaction
Miriam Bolliger, TSM	Rédaction
Sébastien Brennon, TSM	Rédaction
Reto Grolimund, PSL	Rédaction
Heinz Minder, PSL	Rédaction
Martin Rügsegger, PSL	Rédaction
Pierre-André Pittet, PSL	Rédaction
Albert Spahiu, SCM	Rédaction
Stefan Kohler, IP Lait	Rédaction
Nicole Gysi, Agristat	Mise en page

Übersetzungen: Trait d'Union, Bern
SBV Übersetzungen

Traductions: Trait d'Union, Berne
USP Traductions

Copyright: Milchstatistik der Schweiz, Tabellen oder Grafiken dürfen mit Verweis auf die Publikation und die angegebenen Quellen ohne Einschränkungen publiziert werden

Droits d'auteur : Statistique laitière de la Suisse, des tableaux ou des graphiques peuvent être publiés sans restrictions avec l'indication de la publication et des sources mentionnées.

ISSN 1423- 4548